

وزارة التعليم العالي والبحث العلمي
جامعة الجزائر
كلية العلوم الاقتصادية وعلوم التسيير

الموضوع

ترشيد النظام الجبائي الجزائري في مجال الوعاء والتحصيل 1992-2009 - حالة ولاية المسيلة -

مذكرة مقدمة لنيل شهادة الماجستير في العلوم الاقتصادية
فرع: التحليل الاقتصادي

إشراف الأستاذ:

❖ أ.د. صالح صالح
المشرف المساعد:
❖ أ.د. علي كساب

من إعداد الطالب:

❖ العياشي عجلان

لجنة المناقشة

رئيسا	أ.د / عبد الحميد زعباط
مقررا	أ.د/ صالح صالح
عضوا	أ.د/ علي كساب
عضوا	أ/ بوزيدة حميد
عضوا	أ/ بلجوزي محمد

السنة الجامعية : 2005 / 2006

تَشْكُرَات

الشكر لله سبحانه وتعالى الذي وفقنا في إنجاز هذا العمل الذي نحتسب
أجره لله وحده

أتقدم بالشكر الجزيل للأستاذ المشرف صالح الذي لم يبخل
علينا بتوجيهاته القيمة وأفكاره النيرة

وكذا المشرف المساعد الأستاذ علي كساب والذي كان عوناً لنا
بتوجيهاته القيمة وملاحظاته السديدة، كما نتقدم بالشكر لإطارات
المصالح الجبائية الذين ساعدوني سواء على مستوى المديرية العامة
للضرائب أو المديرية الولائية بالمسيطة.

الإهداء

إلى روح أبي الطاهرة رحمة الله عليه إلى أمي العزيزة حفظها الله،

إلى أسرتي

زوجتي وأبنائي: آية، أيمن، أنور

إلى إخوتي كل باسمه.

إلى كل الزملاء والأصدقاء سواء في مراحل الدراسة المختلفة

أو زملاء العمل

إلى كل من كان لنا عوناً وسنداً في إنجاز هذا العمل الذي نرجو أن

يكون لبنة لنا في مسارنا العلمي وللإدارة الجبائية الراشدة

التي نتمنى تحققها

إلى كل هؤلاء أهدي ثمرة جهدي

ملخص

1991

1992

(2009-2006)

... ..

Résumez

La fiscalité est un dérivé économique qui reflète le développement de la structure économique social d'une nation et de sa gestion, et ce parce que celle-ci est un instrument de régulation économique qui laisse ses impacts multiples à des niveaux macro et micro-économiques.

- ✚ La fiscalité est une plate forme d'avant-garde pour l'application sur le champs économique des principes de la bonne gouvernance, et ce par les caractéristiques de l'impôts lui même tel que l'égalité, la clarté, la réglementation et le contrôle, d'une part et l'égalité et transparence dans la redistribution des revenus par la voie des dépenses publiques.
- ✚ Le système fiscal algérien a échoué dans la réalisation de ses objectifs et n'a pas mobilisé tous ses moyens dans le but de parvenir a une gestion rationnelle et efficace dans la lutte contre les fléaux qui nuisent à l'économie tel que la fraude et l'évasion fiscale.
- ✚ La fiscalité ordinaire n a atteint que des résultats limités, et ce malgré les multiples réformes engagées, et restée inerte devant les multiples défis tel que l'environnement, hydrocarbures, commerces électroniques, l'intégration et les regroupements économique régionaux et devant les fléaux tel que la fraude et l'évasion fiscale.
- ✚ L'optimisation fiscale ne peut être atteinte, que par l'égalité devant l'impôt, et de la sensibilisation citoyenne de l'importance de l'impôt pour la Nation.
- ✚ L'application du système fiscal est passée :
 - De l'impôt par catégorie en 1991
 - A un impôts par intérêts fiscaux en 1992
 - A l'avenir proche 2006- 2009, l'application de l'impôt sera établie par type de contribuable.

La bonne gouvernance, la fiscalité ordinaire, l'optimisation fiscale, la fiscalité pétrolière, contribuable, l'assiette fiscale, l'efficience fiscal, et le contrôle fiscal.

مقدمة

مقدمة

: -1

.1986

:

%98
(

)

-
-
-
-

-2

-

:

-

:

1992

:

-1

-2

:

.()
2009

1992

. - -

-
-

.
.

.
-

: -6

:
-

.
-

.
-

.
-

1990.
:

-7

:
-

.
-

.
-

:

-8

:
:

:-

2009

.2009

1992

:

-

:

-

:

-

:

-9

:

-

-

:

-

1995

.2002-

.1999

-

-

-

-

.2003

-

.2004

-

.2003

1992

2009.

:

-10

:

:

.

-

.

-

(2005-1992)

.1992

-

2009

-

.

-

(2004-1994)

2009

.

الفصل الأول

الترشيد الجبائي
وعلاقته بالحكم
الراشد

:

.

.

.

.

:

.

.

.

.

:

:

:

:

:

-

-

-

-

-

:

:

:

.

.

:

(1)

-

:
:
:
:
:

(2)

إليهم أموالهم... (: 06) : "فإن أنستم منهم رشداً، فادفعوا

(*)

:

-

:

(3)

(1) 1991 261 :

(2) 1991 224 - :

(*) () - () :

(3) 1999 285 :

” : (1)

” :

(2) Bonne Gouvernance

	.215	;	(1)
		” ”	(2)
:		:	
:			-
:			-
			-
	:()		-
1991		.()	-1
	: (GOVERNONCE)		
”	”		
”	” :1992		-2
	O.C.D.E	1995	-3
	- -	1997	-4
		1998	-5
			-6
		2000/99	-7
	.(NEPAD/)	(2001)	-8
	()	2004	-9
	() () ()	”	
	(NEPAD)		

· : -

· : -1

· : -2

· : -3

· : -4

· " " -5

· : -6

· : -

· : -1

· : -2

· : -3

· : -4

· : -5

· : -6

· : -7

· : -

:

:

*

:

*

(1)

:

-

-

-

-

-

:

(2)

: (01)

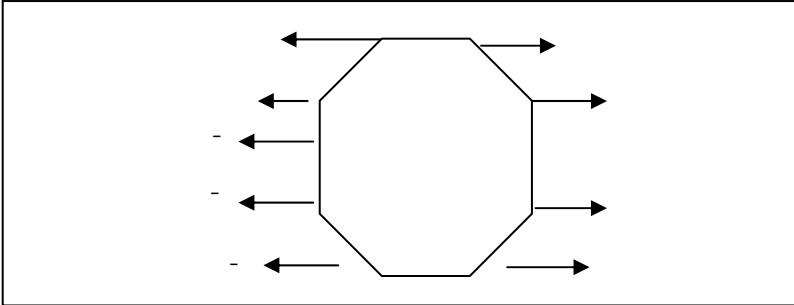

Source : What is Good Governance UN. ESC AP.p3, <http://www.gdre.org> 20-03-2005. .

⁽²⁾ UNDP. Gouvernance for sustainable Hamon development aundp 1997 p 4-5.

...

. :

: :

: :

"

(1)"

" : (2) "Michel Dran" -1

" : "GASTON JEZE" -2

(3)"

" : : -3

(4)"

"

: -4

" :

(1)"

" " ..

" ...

" " ...

(2)"

(1) DUVERGER (Maurice) : « éléments de Fiscalité » Call.Thémis PUE 1^{er} 1976.p75.

(2) Alescandre. Droit fiscal algérien OPU Alger 1990.p26.

(3) JEZE(GASTON) « cours de finances publiques 1937».

.88 : (4)

.28 1352 " " (1)

.232 161 " " : (2)

" (3)

" ...

" : (4)

...

...

"

"

(5)"

"

"

"

(6)

...

:

"

"

"

(7)"

:

-

:

: -1

. ...

" :

: -2

(1)"

. ...

.218 1993 1

:

(3)

.2569 1981

3

:

(4)

.559 1986 3

2

"

"

(5)

.2565 2

:

(6)

.13 2000/99

-

-

:

(7)

.59 2003

:

(1)

: -3

(2)

" : -4

(3)"

: -5

:

:

:" " -1

" "

- -

(4)

(1789)

" (1787)

(1)"

"

.94 2003 : (2)
 .61 1995 : (3)
 .17 : (4)

⁽¹⁾ Poul.Morie GAUMET, Finances Publiques : Tome1, Edition Montchrestien paris 1981.page 29.

(2)"

" : (1996)

(3)"

: -2

: -3

: -4

" "

: -5

(2) Louise (philip) : Droit Fiscal. constitutionnel Economica, 1990.p.80.

.

:

-6

" 1996

:

10-01

-11

-12

-13

-14

(1)"

".....

"

: -7

· · · · ·
: -8

: (1)ⁿ :

: :

: -1

"

"

: -1-1
-

-
-

" "

: -2

(1)

"

(2)" ..

:

-1
-2

(3)"

"

-3

: :

(1776)

:

:

-1

"

-

(1)"

-

. ...

.

"

.

.

:

(2)

-

-

(

)

.

.

" " "

"
" ...

(1)
" : " -2

(2) "

)

(

...

: -3

(3) "

: -4

.99 : (1)
 .104 1 1986 : (2)
 .36 1988 : (3)

-

:

-5

....

....

:

(1)

-6

:"

"

-7

(1)

(2)

		.531	1989	:	(1)
.170	2003			:	(1)
		.531	1989	:	(2)

. :

"

(3)"

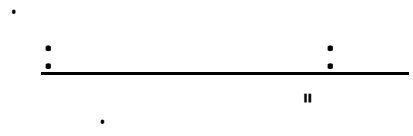

" " (4)"

:

:

-1

()

." ...

" "

" " ()

.

:

*

:

-2

(1)

.(...)

:

-3

(1)

:

:

.30	(1)
.205	(1)

-
-
-

"

"

:
-(
-(
-(

*

-

-

-4

-
-
-
-
-

(1)

"

(2)"

(3)

"

"

:

(4)"

*

:

:

: (02)

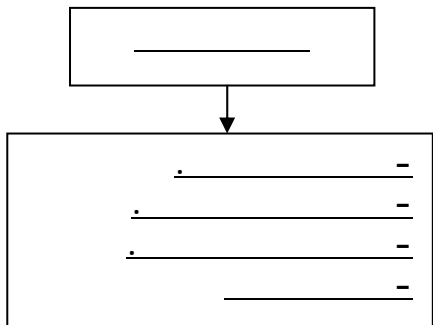
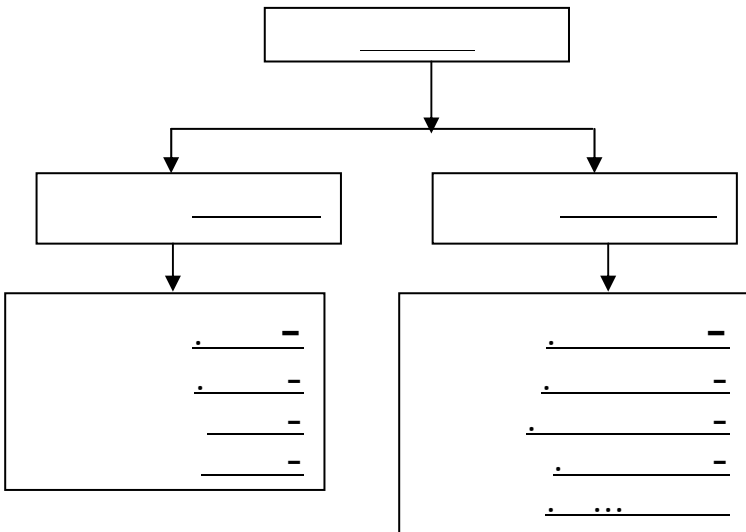

.202

.49

.82

- (1)
- (2)
- (3)
- (4)

:

-

:

:

(1)

(...)

:

-

-

"

(2)"

-

:

.

:

:

-

-

-

-

(...)

-

...

: -

. . . .

(1)

.

: -

(OMC)

%10

%2

(1)" ...

-
%10

"

%5

"

(2)" 200

%2.5

-

.

.(...

.

:

:

.102 : (1)

.36 2003/02

(1)

.468 1964

7

: (2)

1- تقدير المادة الخاضعة للضريبة :

ويعبر عنه بالتحديد الكيفي لوعاء الضريبة أو تحديد المقدرة التكلفة للمكلف بحيث تبرز قدرة المكلف على تحمل العبء الضريبي، دون الإضرار بوجوده أو مقدرته الإنتاجية"⁽³⁾.

إن الاتجاه الحديث في علم المالية العامة يدرج الاعتبارات الشخصية، والاجتماعية وفي بعض الأحيان حتى الظروف السياسية، للمكلف عند فرض الضريبة، لذلك يمكن أن يدعى الوعاء في هذه الحالة بوعاء الضريبة الشخصية، وبعض النظم تسمية وعاء الضريبة السرية لأن مقدار التكلفة يختلف من مكلف لآخر بحسب عدة عناصر منها الظروف الشخصية والاجتماعية والعائلية، فنجد بعض النظم الضريبية تستخدم هذه الظروف العائلية والاجتماعية في تحقيق أهداف اجتماعية كتشجيع النسل أو العكس، كما أن مصدر الوعاء يؤخذ بعين الاعتبار في تحديد القدرة التكلفة، فإذا كان الوعاء ناتج من دخل العمل، فإنه يعامل معاملة تختلف عن بقية المصادر الأخرى، نظرا لأن دخل العمل عرضة لظروف مختلفة تتعلق أساسا بشخص العامل نفسه، ومحدودية جهده، بالإضافة إلى طوارئ (العجز، المرض، والوفاة.. الخ). وهي طوارئ تختلف عن تلك التي تصيب رأس المال، إن التحديد النوعي للوعاء مؤشر هام على التحديد القيمي للضريبة والذي يعكس حجم الحصيلة الضريبية وبالتالي ينعكس ذلك على أهداف المجتمع، إن تقدير المادة الخاضعة للضريبة يرتبط بدرجة الوعي الضريبي، والمستوى الثقافي العام للمجتمع ومدى التزامه بنظام محاسبي جيد وكذلك مدى كفاءة الإدارة الضريبية في أداء أعمالها التي تحافظ على القدرة التكلفة للممول وتحافظ على حق الخزينة لكل ذلك وللتطورات المتلاحقة للمجتمع كان لابد أن تتعدد أساليب تقدير المادة الخاضعة للضريبة لتتلاءم مع هذه التغيرات وأهم هذه الأساليب نجد :

:

-

)

(. ...

....

: -

:

(1)

: -

,

,

,

,

.

(*)

:

-

:

:

.

(1)»

...

:

-2

(2)

»

»

-

-

» DUVERGER »

(3)»

:

(4)

)

(

(2) GAUDMET. Finances publiques, Tome Edition montchestien, paris 70.p246.

(3) DUVERGER, élément de la Fiscalité, p 24.

:

"

(1)"

"

(2) "

(3)"

(4)

1996

:

-

:

*

.(.....12\31\01\01)

*

*

*

*

(1) Trotabas (louis), Finances publiques Dalloz. Paris 1967 ; p 130.

.123

:

(2)

.123

:

(3)

(4) Journée nationale pour L'amélioration du recouvrement de L'impôts rapport final 1996 (DGI et FMI).

*
*
*
*
*

-

-

-

-

IRG-PV)

30

(

.. . . .
: -
" "
: -
.

.. . . .
: -

.
: -

: (.) -
(())

: -

: -

.

.

(*)

(1)

:" "

(2)

...

	187	(*)
	131	(1)
	287	(2)

*

%30

*

*

*

.

(1)“

”：

.....

(2)“

(3)“

-1

.218

.217 2003

.103

(1)

(2)

(3)

" :

(1)"

:

-2

-

-

-

-

-

-

-

-

:

...

-

-

...

(1)

-

:

(1) Duverger Mourice : Finonce publique 1963, p 108.

-

:

(1)

· : -3

: -

· -

· -

...

(2) (4/5) (2/3)

-

(3)

· : -4

2000

· : -5

⁽²⁾ Prabhat Jha et autres « la mort et les impôts : la lutte antitabac » revue Finances et développement des FMI. Décembre 99.p 49.

"

.(1)

11

70

"

"

"

(1992)

(1997)

-

:

.

-

(2)

-

-

:

.

"

-

."

-

.

.(1)

-1

-2

-3

-4

-5

.

.

.

.

.

.130 2004

.57 2002
09

.171

:

:

(1)

(2)

(1)

(2)''

''

(3)''

:

(4)''

''

''

:

. . . .
.

-
-
-

. . . .

.68	2005	.18	.42	2000	:	(2)
				2003	:	(3)
					:	(4)

” ”

(1)”

: -4

”

(2)”

...

”

: -5

(1)

.181 2003

.484 2004

: (1)

: (2)

(1) AL MANHAL. Dictionnaire usuel jabbour et idriss : el laddab-Burout-1982.p 426.

.
 :
)
 (...
 ...
 .
 :
 :
 -1
 () LERNER
 :
 -
 (1)ⁿ
 () -

(2)''

:

-2

''

(3)''

(1)''

:

-3

)

(

... ..

:

-4

.96

.164

2002

.239

:

:

:

(2)

(3)

(1)

"

(2)"

(1)"

:

-5

()

:

:

:

-1

:

$\dots + \dots + \dots =$
 $(\dots - \dots) :$
 $\dots :$
 $\dots :$
 $\dots :$
 $\dots :$
 $\dots - \dots =$
 $\dots :$
 $\dots :$

2005
 ...2004

-2
 -3
 -4
 -5
 -6

.....	-7
:	-8
:	-9
(1)97-93	
2005.	-10
:	
: IRG	-
:	
-.SNC	-
:	
: IBS	-
-.SARL	-
-.EPE	-
-.SPA	-
-. EURL	-
-.	-

(1)

(2)

-1

-2

-3

-4

-

-

-

-

-

... " : "

$$\frac{\quad}{\quad} = \frac{\quad}{\quad} - 1$$

:

+

$$\times \frac{\quad}{\quad} =$$

100

$$100 \times \frac{\quad}{\quad} =$$

$$\times \frac{\quad}{\quad} = \frac{\quad}{\quad} -$$

100

"

(1)"

..

:

()

o

(1)

LAFFER

LAFFER

: (03)

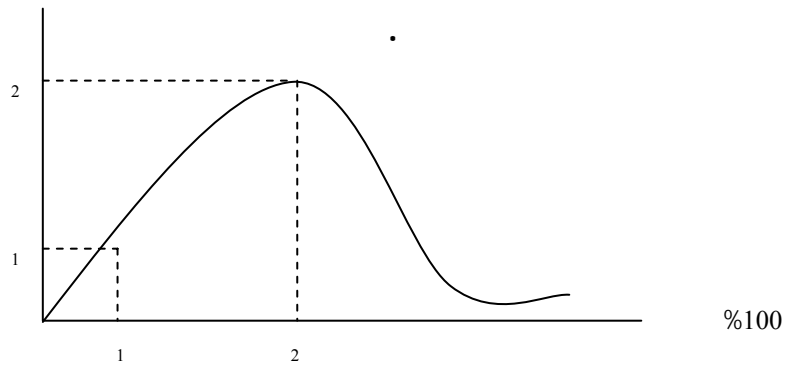

Sources de la prosperite americaine par arthur laffer paris p3

:

-3

. :
.
:

(1)" -1

(2)" -2

(3)" -3

" (4)"

" :
:

.145	:	(1)
.7 1980	:	(2)
.13 2000	:	(3)
.46 2000	:	(4)

: (04)

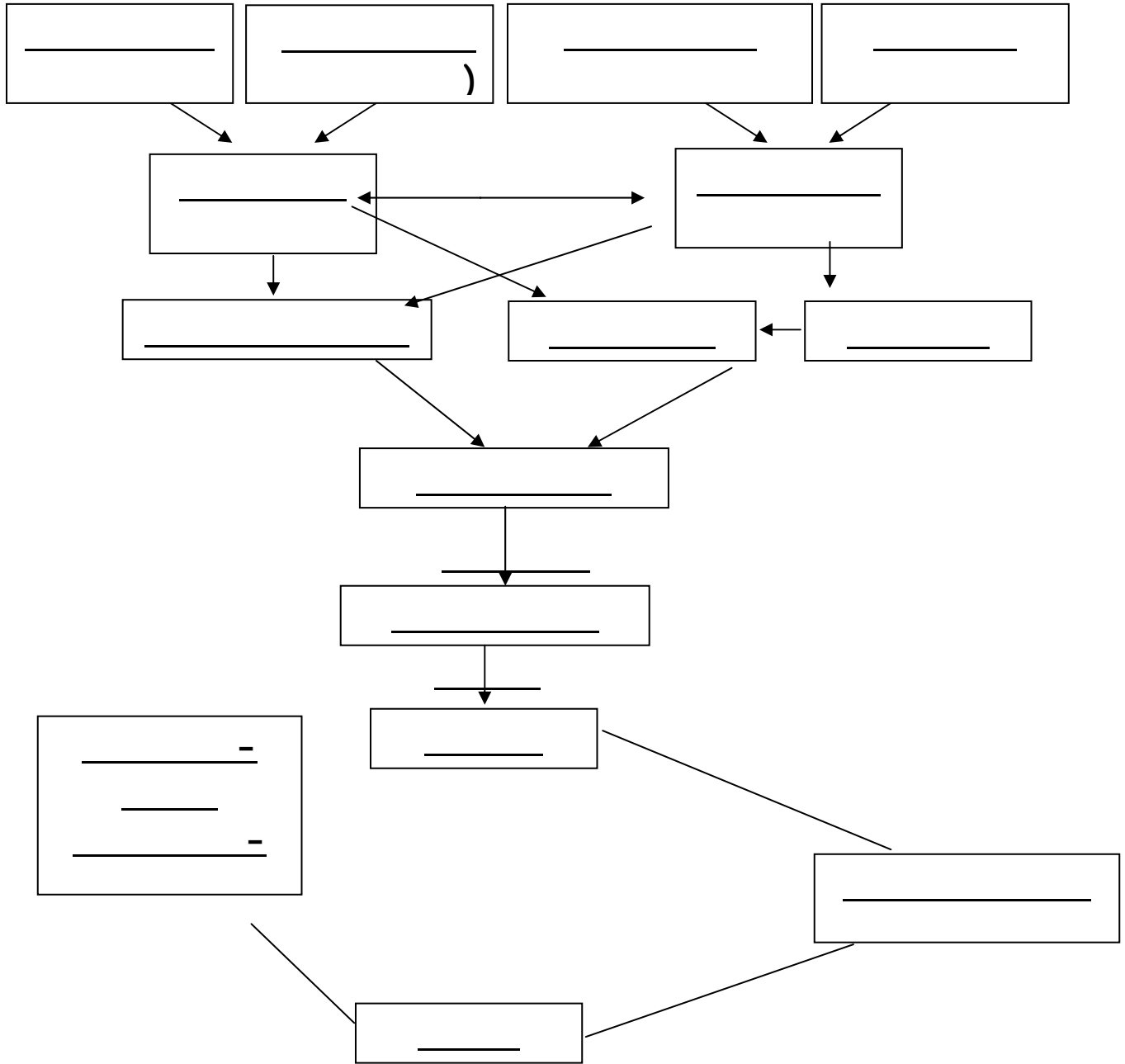

.8 2002

(1)

: -1

)

.(-2

:

: -3

: -4

:

"

"(1)

"

(2)"

:

:

: -1

: -2

: -3

: -4

: :

"

(1)"

(2)

: -

: -

:

:

=

\

(1)

:

(V.Tanzi) *

) *

) *

.(*

) *

. *

: *

: *

: *

: *

: *

: *

:(01)

1	4
2	3

:

: *

: *

: *

: *

: :

- -

"

(1)"

: (2)

(3)"

"

%30

%15

%60)

(%80

"

) "

(%16)

(16)

(47)
(%34)

(1994

(1)

:

.(

)

()

(1929)

:

.24

:

(1)

(2)

.179

:

(3)

.59 1994

:

(1)

-

· ...

"

%75

%65

%70

·
"

(2)"1992

%1.7

:

1998

.1998

: (02)

(%)

1.1	24.4	10	2.1	13.4	49.0	
-	16.7	10.7	-	24.2	48.4	
-	27.5	9.2	6.7	-	56.6	
0.2	16.5	10.8	-	36.9	35.5	
0	34.6	5.4	1	-	59	
1.2	28.2	1.3	6.2	34.2	28.9	
-	26.7	2.9	-	31.8	38.6	
0	33	3.4	0.6	3.2	59.9	
0.1	30.9	3.2	-	25.2	41.4	
3.8	27.8	5.4	2.4	40.6	19.9	
0	27.7	2.7	-	41.6	27.9	
-	25.9	5.1	0.1	33.5	35.4	
0	37	27	-	22.4	37.9	
0.8	42	2.5	-	26	28.8	
0.3	28.9	5.8	-	35	9.29	
0	18.3	7.7	-	36.9	37.1	
0	18.3	7.7	-	17.2	36.9	
1.2	32.1	5.5	0.9	24.9	35.6	OCDO
0.5	30.5	4.5	1	28.6	34.5	

Source : problèmes économique N^o :2644 du 15 décembre 1999 p.23.

%48 %39 %49

%41.6 %36.9 %40.6

:" " :
"
(1)"

(2)

: 1998

.1998

: (03)

(PIB %)

OCD							
E							
3.0	16	6.4	13.5	25.1	11.1	18.7	

.88 2003

: (1)

.32 2003

: (2)

12.1	3.9	8.6	6	3.8	-	4	
11.6	11.5	6.8	9.8	15.9	16.7	16.5	
9.6	3.3	8.1	7.2	5.9	16.6	9.7	
-	7.2	1.8	0.9	0.7	3.5	0.5	
2.2	3.8	5	-	10.5	3.5	0.6	
38.5	45.7	36.7	37.4	48.6	52.5	49.6	

.90 2003

:

. FMI

:

" " "

.. (*) (1) "

34

:(04)

%	
%76	-
%68	-
%74	-
%35	-

%59	-
-----	---

المصدر: Raffinot morc. Dette extérieure et Ajustement strucvrel, p 142.

%60

. : .

(1)

(2) : ()

..

" "

(1)"

.(2)

.51 2004 : (1)

- - (2)

".134 1958 : (1)

.44 1999 : (2)

:(3)

:

:

-1

:

-

.
:

-

.

:

-2

.

:

-

:

-

.

•

•

الفصل الثاني

تقديم هيكل

النظام

الجبائي الجزائي

_____ :

: (04)

.(1991-1518)

:

:

.(2005-1992)

:

.(2005- 1992)

:

.(1991-1518)

:

(1518)

(2009-1992)

(1991)

.1991

:

1518

:

1991

:

:

:

(1711)

. ...

-

-

-

(1)

(10/1)

(2)

(3)

(4)

-

-

⁽¹⁾ Abdelkader Bouderval : la fiscalite à la portee de tous, la maison des livres, Alger, 1984 .P.19.

⁽²⁾

⁽³⁾ Othmane Kendil fiscalité et développement : l'expérience algérienne : thèse de doctorat, 1971, paris, p 159.

⁽⁴⁾ Abdelkader Bouderval, ibid.p16.

-

:

: (1848-183)

-1

(1)

(. 1500000)

18

:

-2

:

1900

1830

:

-

()

1962

1900

:

-

:

-

()

1918/11/30

1947

:

%12

-.%12

-

%.%12

-.%12

-

1949

1936

(2)

1955

%30

%8

%37

(1) Abdelkader Boudelbal , ibid, p.19.

(2) athmane kandil, p 167.

%23

%2

%55

: 1991

-

(1969-1962)

(1)1969

1972

(2)

:

1977 %78 1976

%81

-

1975 %53.51 1974
1991

%58.7 1973

%36.7 1972

%33.75
1976

:

1976/12/09 : 101/76

-

.1976/12/09 : 102/76

-

.1976/12/09 : 103/76

-

.1976/12/09 : 104/76

-

.1976/12/09 : 105/76

-

.1979/07/21 07/79

(1991-1986)

(1986)

(1989)

.(1991)

.1991

:

.1969

1968/12/31 :

654-68

(1)

(2) zohir bourani, « fiscalité et emploi, le cas algérien », thèse pour le doctorat, Grenoble, 1979,

	1986	1991	1976	
		1976	(1)	
	.		:	-
		:		
		: (BIC)		-1
(2)1981				
	40.000		(%6)	
			(%20)	40.000
				(%25)
				(%60)
29				%40
	.1990	15	1987	

(1) Abdelkader Bouderval : la fiscalité à la porte de tous, la maison des livres, Alger, 1984 .P.0 9.
(2) Recueil De Circulaires Relatives, Loi De Finance Pour 1981, P.46.

:(BNC): -2

)
%24 (...
1981 ⁽¹⁾(%25) (BNC)
%11

(ITS) -3

(173 141)

:(VF) -4

191 182 %6
%3

:
() **-5**

(1987) 51 35
%18
(ICR) -6

: 1991 1981

ICR : (05)

1991		1981	
%		%	
0	21600	0	13200
5	30.000-21600	5	30.000-13201
10	60.000-30001	10	50.000-30.001
15	90.000-60.000	15	70.000-50.001
20	120.000-90001	20	90.000-70.001
25	160.000-120.001	25	130.000-90.001
30	200.000-160.001	30	170.000-130.001
35	260.000-200.001	35	210.000-170.001
40	330.000-260.001	40	250.000-210.001
45	400.000-330.001	45	330.000-250.001
50	500.000-400.001	50	330.000
55	500.000		

.13 1991

.42 1981 :

:(CUA) -7

(1975)

(1986)

22

.4%

: **-8**

. (1)(%6)

: **-9**

: (06)

:

	925		
	1050	1.5	
	2900	3.5	1.5

.1987

:

:

-10

2000.000

.1990 1987

: (07)

%	(2) 1990	%	(1) 1986
0	2000.000-	0	2000.000-
0.5	3000.000-2000.001	5	3000.000-2000.000
1.25	4000.000-3000.001	15	4000.000-3000.000
1.5	5000.000-4000.001	25	5000.0000-4000.000
1.75	7000.000-5000.001	50	5000.000
2	1000.0000-7000.001		
4	10000.0000		

1990

1986

:

: -11

:TAIC -

⁽¹⁾ %2.55

.BIC

:TANC -

.%6.05 ()

-

: -

⁽¹⁾

900

2000-

200

: -

(261 249)

⁽²⁾

(%25)

(%40)

⁽³⁾

%10

:TA -

.1986 26 ⁽¹⁾

.1984 /233 ⁽¹⁾

261 249 ⁽²⁾

50

(4) 50000

100 50000

. :

)

:

(6)

(5)(...

-1

-2

-3

-4

100

140

(7)

:

-5

:

340

256

16000-

40000-

500-

:

:

(1)

:

: TUGP

-1

1936

:

...

317 (3)

.1983 83 (4)

.26 1987 : (5)

.178 2003 : (6)

(7)

.27 : (1)

%60

%40

%30

%20

%10

%7-

%77

%67:

23

1983

:

-100 \100 X

=

:

: (08)

%1.07	%7.52	%7
%1.111	%11.11	%10
%1.25	%25	%20
%1.428	%42.85	%30
%1.66	%66.66	%40
%2.5	%150	%60
%3.02	%203	%67
%4.34	%334.78	%77

28.

:

:TUGPS

-2

TUGP

. ...

:

1984

15

%20

%10

%8

%6

%5

-

%50

%30

(1)

(2)

.1991 79

1983. 1976

(09)

1983	1982	1981	1979	1978	1977	1976	
-	7.3622	5.482	5.152	3.983	3.204	2.421	
-	11.8355	10.750	5.901	6.304	4.952	4.213	
-	5.446	4.601	4.300	4.207	2.463	2.111	
-	0.569	0.608	0.457	0.310	0.206	0.165	
-	3.967	4.319	2.518	3.210	2.434	1.829	

.17 1990

.83

:

(1)

(2)

5.300	4.676	2.371	1.585	1.403	2.200	1.239	
41.116	33.286	27.523	19.456	19.107	15.253	11.978	
57.500	41.458	50.954	26.516	17.365	18.015	14.237	
98.667	74.744	78.477	46.972	36.472	33.479	26.215	

15 1989

:

83 76

(10)

(%)

1991	1980	
59	61	
73	75	
55	62	
43	43	
72	68	

.206 1994

:

(11)

(%)

1990	1988	1986	
23.3	24.5	26.9	
12.4	11	11.4	
15.2	14.5	14.4	
17	17.5	17.4	
26.4	24.2	23.9	

.OCDE statistiques des recettes publiques, p87.

:

(%)

1989-1962

: (12)

100	70	3	27	1962
100	71	4	25	1963
100	71	4	25	1964
100	73	3	24	1965
100	67	4	29	1966
100	64	6	30	1967
100	69	6	25	1968
100	67	6	27	1969
100	69	5	26	1970
100	69	5	26	1971
100	70	5	25	1972
100	68	5	27	1973
100	70	4	26	1974
100	78	3	19	1975
100	74	4	22	1976
100	73	3	24	1977
100	75	3	22	1978
100	67	3	28	1979
100	72	5	23	1980

100	74	5	21	1981
100	74	5	22	1982
100	66	6	28	1983
100	64	6	30	1984
100	61	8	31	1985
100	63	4	33	1986
100	62	4	34	1987
100	58	5	37	1988

1989

:

:

1991

1992

1991

:

:

-

1986

1991

: 57

.1992

1992

1990\12\31

:

:

: (1990-1963)

-1

89-63 1989

: (13)

:

3771.1	1983	243	1963
4384.1	1984	447	1965
4678.1	1985	4114	1973

2143.9	1986	1346	1975
2049.7	1987	1736	1978
2408.6	1988	3765	1980
5450	1989	4145	1982

.18 1989 :

: (1990-1980) -2

: (90-80) : (14)

*1990	*1989	1988	1987	1986	1985	1984	1983	1982	1981	1980	
2166	2190	2153.3	1994.1	1764.3	491.3	1380	1077.9	617.3	548.2	479.7	
14.16	18.9	22	21.4	19.6	14.09	13.7	%13.35	%8.3	%6.09	%8.04	
4500	3900	3472.2	3585.5	2289.13	3018	3066.8	3066.8	2124.3	1967	1501.8	
30.16	33.5	35	38.56	36.6	28.51	30.2	%31.3	%28.6	24.7	25.02	
7620	5450	2486.1	2049.7	2143.9	4678.7	4384.1	3771.1	4145.8	5096	3765.8	
49.96	39.96	24.65	24.09	23.93	44.20	42.25	%46.77	%55.8	64.1	63.1	

5.72	7.64	18.35	15.95	19.87	13.2	13.85	%8.58	%7.3	%5.11	3.84	
%100	%100	%100	%100	%100	%100	%100	%100	%100	%100	%100	

1989

:

.34

.(1990-1989)

1992

:

*

1986

%23.93

1983

%49.96

(1990- 1987)

:

01\88

-

02\88

-

: 03\88

-

17\84

:05\88

-

1990

12\06

:06\88

-

(1)

:

-

1989

-

:

-

12/89

" "

:

:

-

:

-

29/88

37/91

167/88

"

92/58

91/625

-

"

:

:

"

(1)"

:

-1

: (10) 1988 "

(2)ⁿ

: (Stand Bay2) 1991 03

(3)ⁿ ...

: (Stand Bay3) 1995 1994

1993-1990

:

.(1993-1990)

:(15)

				()			
		X	X	X			
X	X	X	X	X	X	X	
X	X	X	X	X	X	X	
	X	X		X		X	

:

:

. 21 1996 -02

1989/02/17 :

-7

.1988

1986

1992

:

1991

:

:

-1

1991

%60	91	85		(BIC)	
87\01\01	%55	1986\12\1	86\01\01	%50	1986\01\01
		.1989\12\31	89\01\01	%50	1988\12\31

1988

1988

(16)

%34	%46	%35	%40	%38	%49.5	%55	
%-21	%-9	%-20	%-15	%-17	%-5.5	\	

.1988

:

(%60,%40,%30,%20,%10,%7)

(06)

(TUGP)

(%150,%66.66,%42.25

,%25,%11.11,%7.52)

(%50,%30,%20,%10,%8,%6,%5)

(ICR)

-2

1991

⁽¹⁾1989

-3

BIC

⁽¹⁾

1989

: 1985

09 - ENCC -

1985 BIC ENCC :(17)

09	ENCC
06	
03	

Revue, instut  de recherche, in  conomique, algerie, 1989, p84 :

ENCC -

%60

1985. ENCC

BIC

(18)

:

1989 24 ⁽¹⁾
108 1997 ⁽¹⁾

6.98	
54.37	BIC
-47.39	

Revue, instut  de recherche, in  conomique, algerie, 1989, p84 :

ENCC

%71

1981

(2) 778

BIC

150

%5

(1)(CRNF)

%67

1992

1989

:

%56

%49

,% 38

,%23

:

(2) 22 1992\12\31

:

:4

(BNC)

:

%50

%8

-

-

.%2.5 1988

-

-

(D.C.F)

(2) REVUE CREADN12.P84

(1) RAPORT FINAL DE CNRF JAVIER1989.P66

()

1989 -

" 13453 25000

, 500 (1) (1100) (1)

100 300 350

(1) "

:

-5

-

1991 62 %60 -

(%66.44) 1981 " "

1986 %23

1991 1977

"

:

-6

(2)"

:

1983

(1)

1983

(19)

%20		176
%31.1		17
%23.8		164
%18		138

1989

:

.45

:

(2)

:

-

-

-

(2) rapport final de la commission national de l'évaluation du système fiscal algérien « CNESFA », P.24,1989.

-

: 190/90

:

1991/02/23

60/91

1990/06/27

: : -1

-

-

-

-

-

(1)

: -2

: -3

(1)

(2005-1991)

:

(IRG)

1991

.(IBS)⁽¹⁾

(TVA-IBS-IRG)

⁽²⁾(TVA)

1991/12/18 : 65

1992

-1989)

1989

1987

(CNRF)

(1991

2005

1992

⁽¹⁾ Art (38) : loi n° 90/36 du 31 décembre 1990 portant loi de finance pour 1991.

(3)ⁿ

:

:

(4)(IRG)

:

(IRG)

1991

38

(IRG)

"

"

"

:

(1)ⁿ98 85

:

"

(02)

(BIC)

-

(BNC)

-

CUA

-

(IRCDE)

-

(ITS)

-

(2)ⁿ (IRG/PV) 77

-

:

⁽²⁾ Art (65), IBD.

.44 1991

(3)

.4 1991/12/18 :

65

(4)

(4-3)

(1)

.54 1991

95

01

(2)

: -

(02)

: -

: -

(02)

: -

103 99

: -

(3) ..

: -

104

: -

1991/12/18 : 25/91

;(1)

104

1992

.1992

:(20)

(%)	()
0	25200
12	37800 25201
15	63000 37801

.54 1991

99 01 (3)

.1992

17 (1)

19	100800	63001
23	151200	100801
29	214200	151201
35	289800	214201
42	378000	289801
49	478800	378001
56	592200	478801
63	718200	592201
70	718200	

.1992 :

.()

: -

...

. 388 354

: (IBS)^(*) :

1991

135

"

"136

. (IBS)

(1)

%75 %50 %30

:(VF)

-2

"

1991

(2) 208

"

(VF)

1991

01

212

1000

:

%4

2002

%5

2001

(3) %6 1992

%1 2005

%2

2003

1996

20

%2

%3 1991

. 2001

%1

:(TA)

(TF)

-3

248

248

"

"

" 249

.(

5

1

)

"

263

"

" 264

"

%75

%50

%30

217

(1)

.123 1991

208 (2)

. 2002

07 .2001

3.4 1992

209 (3)

:

241

:(ISP)

:

:(21)

0	<u>8.000.000</u>
%0.5	<u>10.000.000</u> <u>8.000.001</u>
%1	<u>20.000.000</u> <u>10.000.001</u>
%1.5	<u>30.000.000</u> <u>20.000.001</u>
%2	<u>50.000.000</u> <u>30.000.001</u>
%2.5	<u>50.000.000</u>

.1992

:

:

:

:(TVA)

-

1991

.(1)

62-1990

:

-

-

-

-

-

()

.1969

(1) Ainouche : Idem

" : -

(2)"

:	:
<hr/>	
:	:
<hr/>	
	-1
	-2

:(3) 2004

	/ 16000	- :
	/ 40000	-
	/ 500	-
		- :
	12	-
	6	-
4	400	-
	150	- :
	100	-
	20	- :
(2)	100	
	2	
		:
<hr/>		

: 2004

:(22)

%5) (
%5 2/53		
%2		
%5	20	
%5 %3- %3-		
%3		
% 1.5		
%2.5		
% 0.5		
%2.5		

(23) :

40	الطابع الحجمي ورق		}
60	عادي		
20			
100	(1)		-
5	2500		-
	20		-
	2000		-
	5000		-
	500		-
	100	0.50	
	4000		

.19 2004

:

:

2005

1992

:

:

-

1993

98

:TSA

-

1996

1994

.2001

%2

:

-

:

-

.(50.000)

:

:

:

1992

:

-

2000

:

2002

:(24)

()	()	
24000	120000	ترخيص الوزير المكلف بالبيئة
18000	90000	الوالي
3000	20000	رئيس المجلس الشعبي البلدي
2000	9000	مفتش البيئة

.2000 :

1996 -

-
%1 %1.5 %2 %4

(1)

1998.
(%0.5)

:

1997 -

1994 1993

CSN -

:

(2) 1996 31 1996
(14)

:

-

(1)

.150 2004

: (1)

.1996

(2)

.306 2003

()

: (1)

1986/08/19 :

14-86

1991/12/04 :

21/91

(2)

(4)1997 (3)1995

%12

%20

:

:

(VF TAP)

.

. 1991/12/14 21/91 14/86 58 (2)
.1995/02/15 / D / DED/133 : (3)

(4) 400/D/C1B/DED/05 du 25/01/1997.

(2005-92)
1991

:

)

(

1992

:

1991

:

:

-

(1)

:

-1

.

:

-2

(2)

:

-

:

-1

⁽³⁾(1000)

1990

(2400)

(

)

:

-2

-

(FRC)

-

"

-

(1)"

:

-

:

-1

.....

:

:

-2

-

-

-

-

-

1991

		1990	23	190 \90	-
		1991	23	60\91	-
1994	12		1991	30	-
		1992	23	210\92	-
		1995	15	55\95	-

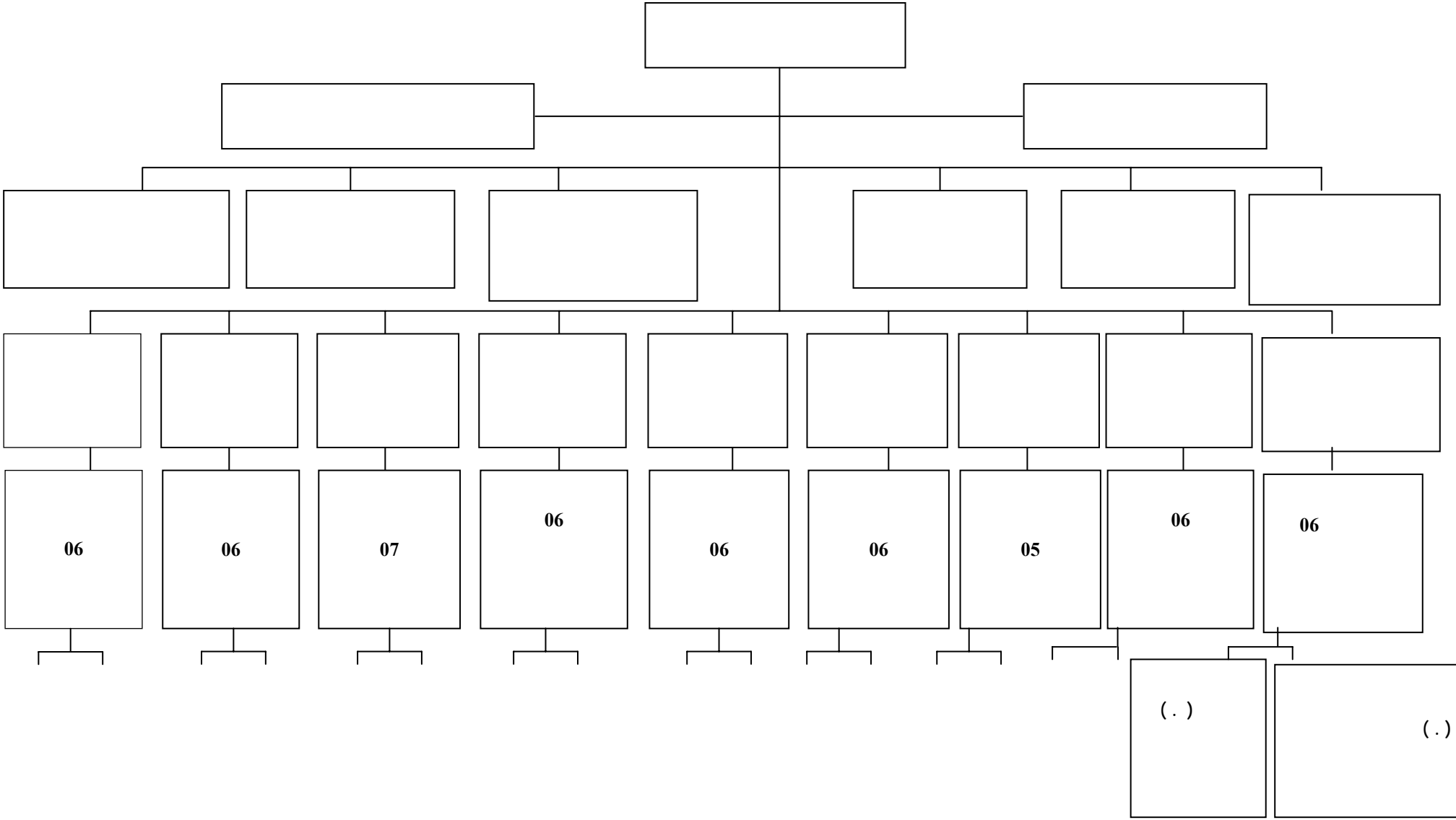

:

1998

12

:

39

:(1)

:(07)

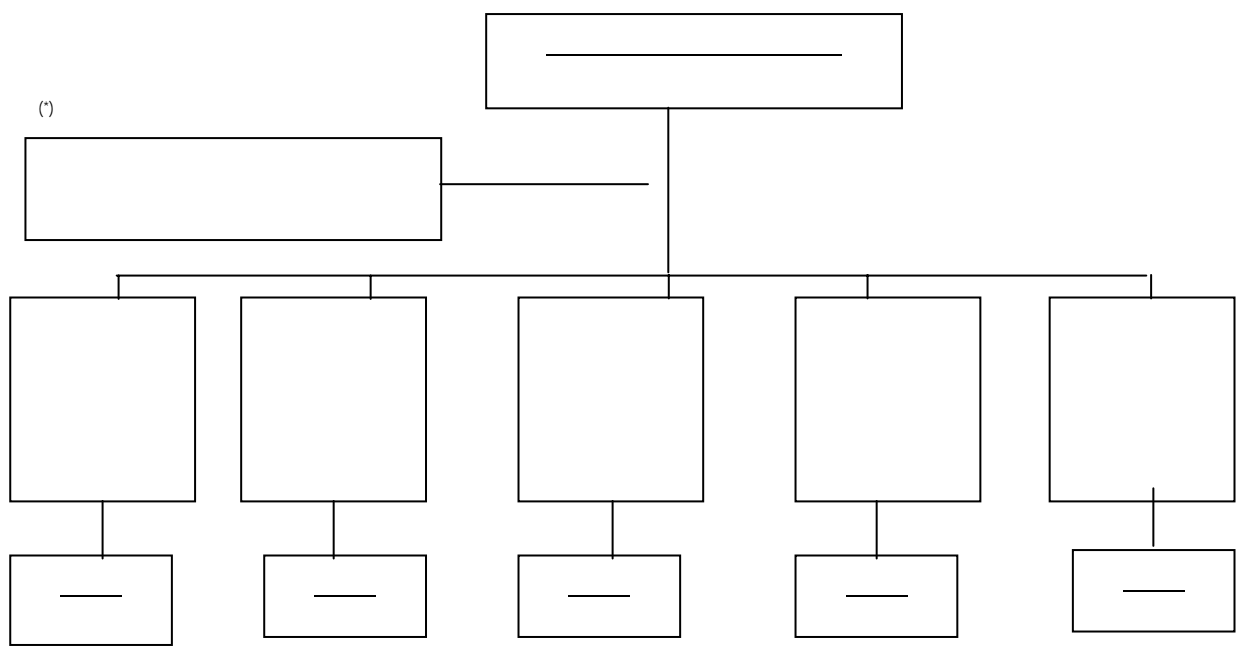

1994 12 .1991 23 60\91 -
 1991 30 -

(1) .() .1998 79
 (*) ()

: (2)

: (08)

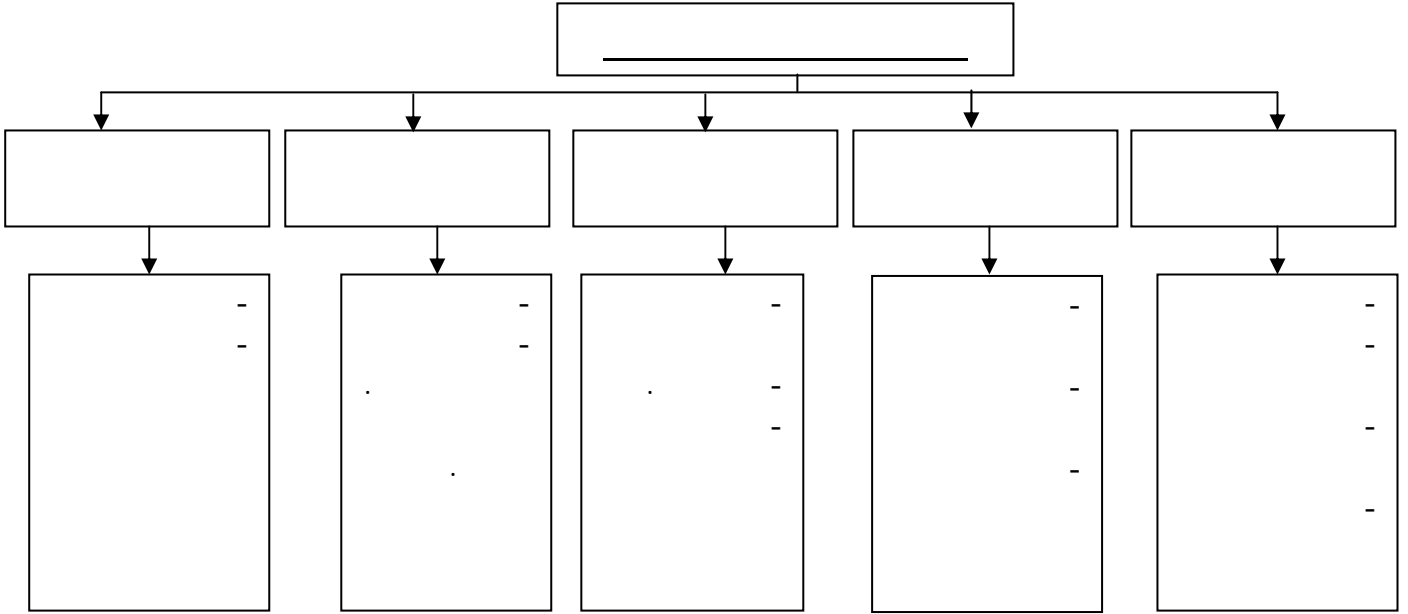

1991/02/23 60/91 -
1991 30 -
(23)
((06))
((08))
(04) (06) -

:

(1) ()

:

2004

: (09)

-

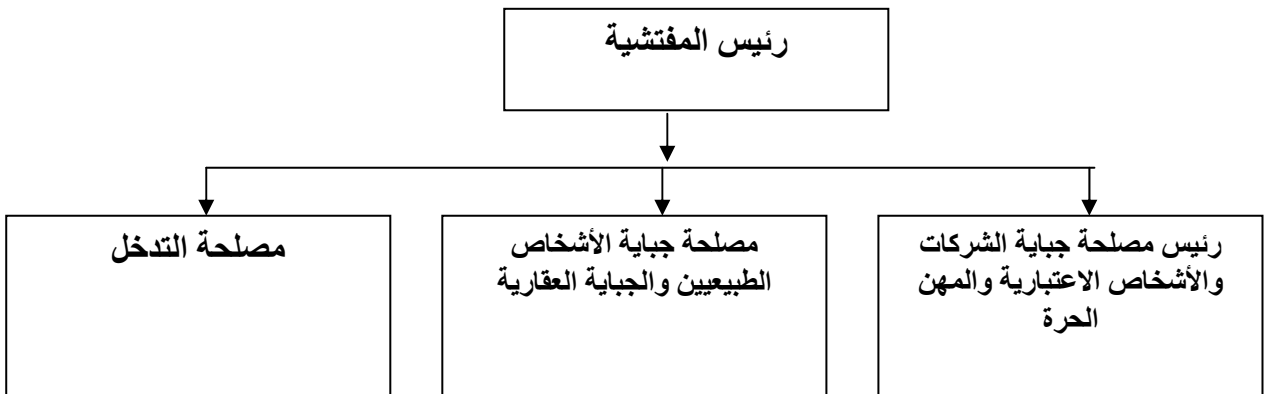

(1)''

''

: (10)

-

568

1994

1991

(2) 79 1998) .
(1) 60/91 23 1991
(1)

قايض الضرائب المختلفة



الوكيل المفوض



مصلحة المحاسبة



مصلحة المتابعة (جباية
وغرامات)



مصلحة الصندوق

:

:

1991

-1

.

-2

2005

1992

.

-3

.

-4

.

-5

2001

((2001 ...))

الفصل الثالث

تحليل وتقييم

وظائف

النظام الجبائي
الجزائري الجبائي
الحالي

:

2009 2005 1992 2005

2005
(1)2008

:

.

.

.

.

:

:

:

:

-

-

-

-

(2005-1992)

"IBS"

"IRG"

"ISP"

(1)

: (10)

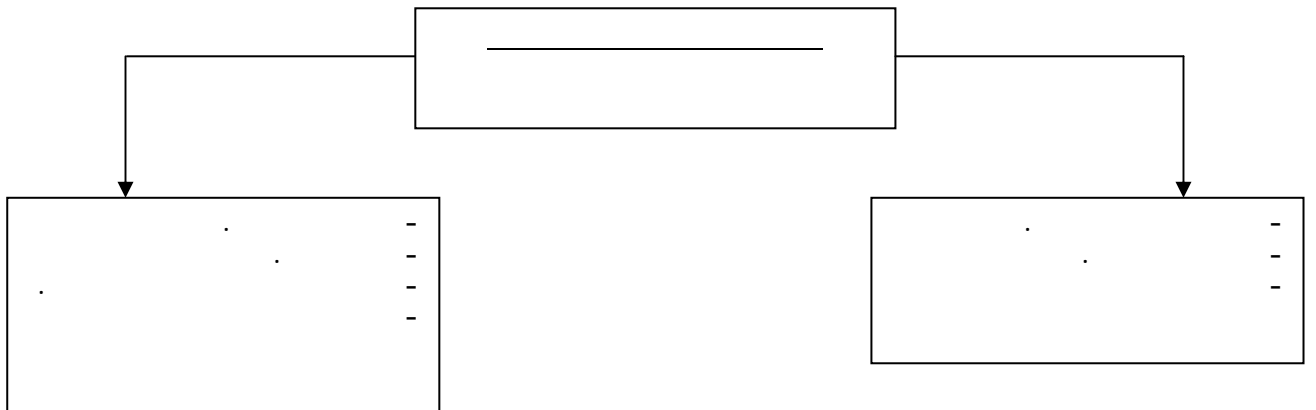

(1)

-2

1999 1994

: 2003

(2005-1992)

:(25)

2005-2003		2002-1998		<u>-1993</u> <u>1997</u>	
	قسط الشريحة		قسط الشريحة		قسط الشريحة
<u>0</u>	أقل من 60000	<u>0</u>	أقل من 60000	<u>0</u>	أقل من 30000
%10	-60001 180000	%10	-60001 180000	%15	-30001 120000
%20	-180001 360000	%20	-180001 360000	%20	-120001 240000
%30	-360001 10080.000	%30	-360001 720000	%30	-240001 720000
%35	-1080001 3240000	%35	-720001 1920000	%40	-720001 1920000
%40	أكبر من 3240000	%40	أكبر من 1920000	%50	أكبر من 1920000

2003 14 - 99 10 - 94 09 :

(2)

(1994-1993)

(CSN)

:(26)

	(IRG)
%0	168000
%5	216000-168001

(1)

.1993

87

(2)

%12	300000-216001
%20	600000-300001
%25	960000-600001
%30	960000

.1993 :

.1993

(1)1995

"

1996

(2)"

1996

:

: (27)

%0	15000 0
%15	20000 15001
%20	30000 20001
%30	30000

.1996 :

(3)

1995

:

.1995

: (28)

	IRG

<u>%0</u>	120000 0
<u>%20</u>	360000 120001
%30	720000 360001
%35	1080000-720001
%40	1080000

.1995 65 (1)
.1996 08 (2)
09 (3)

1996 - %20

-3

:(29)

<u>%0</u>	1500
%15	5000 1501
%20	10000-5001
%25	20000-10001
%30	50000-20001
%35	50000

44 I :

%0.5

(1000)

(1)

(100)

(%5-)

(05)

2005

104

2005	%15	%7	%15	%10	2002
	%15				-
					.2003
	%15	%10			-
					.2005
					-
					-4
	.2005	1998	60000		-
				(1)	15000
	18000	:	3500	%10	-
	%10				-
	%50				-
%25	1995	%30	7000	%25	-
		.IBS	(*)(2)		-
					-
					-
				%35	-
				%25	-
				%30	-
					-
				%30	-
				.(04 - 02)

ANSEJ APSI
1993

.(15-10)
. 15

.(06 - 04)
%60
. (10-06)
%80
%100

: 2005
-5

:(30)

(2004-1993)

04	03	02	01	00	99	98	97	96	95	94	93	
124280	110150	113767	99202	82341	79416	92161	82343	69085	57868	41101	40187	
75811	68293	70703	62704	50029	49344	59068	50686	45022	38058	29447	25587	
%61	%62	%63	%64	%61	%63	%64	%62	%66	%66	%72	%64	
53068	48488	51629	44674	34311	35473	43062	37869	33327	32075	23790	22499	
22744	19805	19074	18030	15718	13761	16006	12757	11695	5983	5657	3088	
%70	%71	%73	%72	%69	%72	%73	%75	%74	%85	%81	%88	

			%64			%76
%300	2004	1993				.
	2004		124280	1993		40187
			%300		2004	1993
(%88)			2002	(%73)	1993	
(%8)		1993	(%12)			
					2004	

635000 2000

"

"

.
 %6 1996 1993 %8
 %3 2000 2004 %5
 .
 : -
 : -1
 1991 %55 1998 %30 1994 %38 1992 %42
 %33 1992 %05 1998 %15 1994 %25
 : -2
 : (1) : -
 : -
 . ANSEJ ANDI APSI
 (05) %50 .2000

147 : 18076 : 2000 : 902

-3

(2) %60

2000 : (31)

108.273.000	3626	الجزائر العاصمة
9.205.150	2153	وهران
5.798.745	1679	قسنطينة
2.781.120	1215	عنابة
9.322.987	3193	البليدة
2.325.535	2620	سطيف
3.7805.236	715	ورقلة
9.728.082	2496	الشفاف
2.485.689	379	بشار
902.798.340	18076	الوطن

La Letre De DGI, N° 04/2002, p 08..

-4

(1)1992 %20 %18 %20 %15

2005 : %30 =IBS -

				.%15	-
	.%10 ()	-
		.%50			-
	.%24				-
				.%24	-
	. ⁽²⁾ %10				-
2000					-
20	20		2005		
		%30		20	
		%5			
	15			%30	
	5		IBS		
	%35				
	1000			%10	
100	%35		2000	%0.5	
	⁽³⁾			%10	
					-5
	(2004-1993)				-
:					

:

2004	2003	2002	2001	2000	1999	1998	1997	1996	1995	1994	1993	
665800 *	596390 *	435224	409367	<u>366559</u>	342632	343241	317241	293245	245837	173906	126993	
124280	110150	113767	99202	<u>82341</u>	79416	92161	82343	69085	57868	41101	40187	
47227	39654	42868	36387	<u>32187</u>	29961	32751	31145	23185	17163	8371	4697	IBS
%19	%19	%27	%25	<u>%23</u>	%24	%27	%26	%24	%24	%24	%32	
%7	%7	%10	%9	<u>%9</u>	%9	%10	%10	%8	%7	%5	%4	IBS
%38	%36	%38	%37	<u>%39</u>	%38	%36	%38	%34	%30	%21	%12	IBS

%25

%8

(%12) IBS

1995

⁽¹⁾%2

2002 %4

-

:

-1

2005

(I S P)

12.000.000

50.000.000

% 2.5

(TAP) (TAIC)

(2004-1993)

: (33)

2004	2003	2002	2001	2000	1999	1998	1997	1996	1995	1994	1993	
*665800	*596390	435224	409367	366559	342632	343241	317241	293245	245837	173906	126993	
/	/	6265	4861	3986	3253	3353	2659	2143	1648	1483	1653	
/	/	12736	12235	10331	8376	8376	8019	11241	4719	5417	5034	
20500	/	19001	17026	16221	13584	11729	10678	13384	6367	6900	6687	
%3	/	%5	%5	%5	%4	%4	%4	%5	% 3	%4	% 6	

[www.impots-dz-](http://www.impots-dz.org)
[org](http://www.impots-dz.org),25/06/2005.

*

(%4)

2004 1993

1996

2000

% 29

1996

% 37

1993

% 22

2004

%27

TVA

136

(1)
: (34)

	()		
5.5 21	19.6	1948	
04 10	20	1973	
10 16	20	1973	
5 10 27	21	1975	
22	20.5	1976	
07	17	1992	
06-10-14	20	1986	
06 10 29	18	1988	

International Bureau Of Fiscal Documentation (I B F D) 2004 :
www.fmi.org.com , 14/05/2005.

(*)

(2)

()
1995
(TOBA)

*
*
*

(1)1995

.www.Fmi/org2005 15/05/2005 -

03/01

42

1993

91

93/11/10

93-270

. 2001 20

(1)
(*)
(2)

1996

*
*

2001

(2)

*

100.000

*
*

130.000

*

--

-3

: (35)
2004/1993

2004	*665800	*242710	174752	%037	%072	%09	
2003	*596390	*228400	161022	%039	%071	%03	
2002	435224	219848	156737	%051	%072	%024	
2001	409367	184730	126326	%046	%069	%09	
2000	366559	172689	116153	%048	%068	%06	
1999	342632	163329	109526	%048	%067	%02	
1998	343241	158156	108266	%046	%069	%010	
1997	317241	147249	98999	%047	%068	%010	
1996	293245	129762	90215	%045	%045	%031	
1995	245837	100367	68399	%041	%069	%036	
1994	173906	76964	50560	%045	%066	%045	
1993	126993	45671	35060	%036	%077	0	
			TVA ()		TVA	TVA	

www.impots-dz.org, 25/06/2005.

: [www.impots-dz-](http://www.impots-dz.org)

*
*

% 69

% 37

%50

%50

(1)

-

:

-

-

1996

(2)

7 -

(2004-93)

700	1.241	1.302	2.246	2.786	1.382	1.244	1074	2443	2290	1475
										750

%0.32	%0.62	%0.82	%0.41	%0.4	%0.36	%1	%1.32	%1.17		
						%0.11	%0.12	%0.29		

:

:

-

:

-1

OMC

⁽³⁾TSA

(4)

.

% 62

⁽⁵⁾ 2004 %57.97

(2005 16-15)

.1996

13-12-11-07-06-04-01

.27 1994

(1)

(2)

(3)

(4)

⁽⁵⁾ WWW. Douane .org .DZ 16/03/2005.

(2004-1993)

:(36)

2004	2003	2002	2001	2000	1999	1998	1997	1996	1995	1994	1993	
*665800	*596390	435224	409367	366559	342632	343241	317241	293245	245837	173906	126993	
144810	118340	126422	104295	90380	82445	77089	72526	77315	78628	47895	27348	
%21.74	%19.84	%29	%25.47	%24.65	%24.06	%22.45	%22.86	%26.36	%31.98	%27.5	%21.5	

: www.Finance-

Algerie,Org, 10/07/2005 .

*

% 24.77

2004-93

11.24

1996

10.20

-

(1995)

(-)

12

1995/04/12

2005./06/30 :

:

2
%6.
(1)

-2

.(
%10)

)

(

"

(2)"

:

"

(1)"

.13 2002 01

.463 2005
.108 2004 03

:

(1)

:

(2)

:

(1)

•		199	:	
			"	
(3)"			(2)"	
	:		:	
	:		-	
	:	: (TAP)		-1
		⁽⁴⁾ %2		
		. ^(*) %5.5	%65	%29.5
			:	-2
2005				
			:	%1
			%70	% 30-
ANSEJ			ANDI	APSI
10				
	1999	48		
			:	
		%30	%50	%100
	55	1998		
		" 1991	54	1998
		%0.5		
"				
			1995	14 ⁽²⁾
		146	1990/05/07 :	⁽³⁾
2001	%2.55	1996	%6.05	TANC %2.55 TAIC 1996 ⁽⁴⁾
				(. 220) .%2
				^(*)
				.03 2004

:(T.F.P.B)

-3

%3

:(1)

-4

%5

500

%7² 500

%3

%10² 1000²

1997

:(2)

-5

1200

300

1999

(3)

2003

67

:(TA)

-6

TF

10.000

1000

1000

500

:

20.000

5000

100.000

10000

2002

03

(1)

261 (1)

.1997 70 (2)

.2002 14 263 (3)

263 (1)

1998 : -7

50 20 10

8000 20.000 1500
100 8000 3000

750 20 : (3) -9

: : -

: : (4) : TVA -1
%10 %5 %85

5 : -2

%70 %30 3.5 1.5
(5)

: (6) : (ISP) -3
12.000.000

: 50.000.000 %2.5 %0.5
%20 %20 %60

: -4

%80 : 1500 300
%20

: -5

: %20 %80

%50 %50

.2000	55	(2)
	56	(3)
	163	(4)
		(5)
.2003	247	(6)

: (*) (IBM) -6

IBS
%90

%10 : %33

(1)1992

:() -7

: 2002 200 0

10.500

24.000

%75 :

%10

%15

-

-1

-

-

-

-2

.(2002-1998)

:(37)

2002	2001	2000	1999	1998	
------	------	------	------	------	--

.2005

95.839	96.319	81.893	80.690	74.608	
42.032	39.294	30.557	34.032	29.912	
% 43.8	% 40.7	% 37.3	% 42.1	% 40.0	
23.748	22.680	25.348	20.715	20.900	
% 24.7	% 23.5	% 30.9	% 25.6	% 28.0	
2.001	2.312	2.236	1.723	1.429	
% 2.0	% 2.4	% 2.7	% 2.1	% 1.9	

1999 1998 %8

2002 2001 %17

%40

%2 %2.55

%2.73

-3

(2002-1998)

:(38)

2002	2001	2000	1999	1998	
435.224	409.280	366.559	342.632	343.241	
95.839	96.319	81.893	80.690	74.608	
%22	%23	%22	%23	%21	

%22

2001

50.36- 2001

31 :

ANSEJ ANDI

-

-1

:(39)

2002	2001	2000	1999	1998	
1.050.000	963.600	856.200	817.692	771.700	

95.839	96.319	81.893	80.690	74.608	
%9	%9	%9	%9	%9	

:

(FCCL)

" "

(1)

1090 1995 889
 (2) 22 2000 1242 1996
 : -2
 20 (3) %22
 :

.118 (1)
 .162 2003 : (2)
 .304 1995 1 (2000-1956) : (3)

: (40)

1996	1995	1994	1993	1992	
574.5	548.6	545.5	452.1	376.6	
133.1	108.7	102.3	89.3	72.7	
%23	%21.5	%22.5	%23.5	%21	

(2000-56)

(96-92)

⁽¹⁾%32

⁽²⁾1987 %38

609

2004
(DGC)
⁽³⁾2003

4000
42/03 41/03

⁽²⁾ Martinez (J.C) Et Dimalta : Op Cit.p120.

⁽³⁾ Lalettre De La DGI n° 20/005, p03.

(2005-1992)

1992
(06) 2004 665800 (1) 108864
2004 % 35.96 1992
% 39 2004 1993 %43
% 64.04 %3
%61- 2004-1992- 1992

(1)

.2001-1959

: (41)

2001	1980	1970	1959	
23	23	26	19	%
73	74	%71	%76	%
4	3	3	5	%

.179

2002

2001

:

$\frac{3}{4}$

%73

:

-2

2004 1992

: (42)

2004	2002	2000	1998	1996	1994	1992	
1528.000	1351.624	1086.559	721.956	801.082	399.082	302.664	
665.80	345.224	366.559	343.241	293.245	173.9006	1088.866	
862.200	916.400	720.000	378.715	507.837	222.176	193.800	
1950.000	1560.000	1178.100	980.200	724.609	566.329	420.131	
1877.780	1050.000	856.200	77.7000	550.596	330.403	276.131	
%35	%41	%42	%44	%53	%52	%39.42	/ (%)
% 44	%58	%61	%38	70	39	%46	/ %

92

%38

2004

...

-

-

1998 ⁽¹⁾(%76)

%18.3

⁽²⁾ 2001

%2.7

⁽³⁾1999

22

"

:

-1

1999 1993

⁽⁴⁾"

%30.95 %28.44 %35.34 %34.84 %33.48 %29.74 %28.5⁽⁵⁾

⁽⁶⁾

.1999-1993

⁽⁷⁾

%25

%22.0 %18.9 %16.2 ⁽⁸⁾"

1999

1993

%24

%18.9 %19.3 %20.5 %20.4

%45.1

%30

%37.5

%29.3

%23

⁽⁹⁾"

. . . .

2001 2000

600.2

558.5

.304

⁽¹⁾

.55 2001

⁽²⁾

.46

⁽³⁾

⁽⁴⁾ Beltrame (pierré) : « les systèmes fiscaux » : pue poris 1975 p 15.

.224 2001

1999-1993

⁽⁵⁾

⁽⁶⁾

⁽⁷⁾

⁽⁸⁾

⁽⁹⁾

4222

4079

(1) %16.5 %15.3

.

:

-2

:

=

-1993

.

2004

.2004-1993

: (43)

1.2	5.2	2	29.3	12.80	5.199.000	1528.000	862.200	665.800	2004
0	15.8	0	28.9	12.06	494.245	1439.450	836.060	663.390	2003
-11	-0.8	8.8	35.1	13.6	4266.000	1498.153	916.400	581.753	2002
2.4	6.9	17	31.9	12.45	4302.600	1376.282	840.600	535.684	2001
0.76	26.2	20.1	29.2	11.3	4023.000	1175.789	720.000	455.789	2000
1.6	14.5	23.6	30.7	13.14	3187.000	979.101	560.120	418.891	1999
-29	0.6	-17.5	28.4	14.8	2781.60	791.767	378.715	413.052	1998
1.3	7.7	10.1	34.7	14.1	2762.400	960.029	570.765	389.264	1997
1.04	30.4	31.7	33.9	14.17	2564.800	871.393	507.837	363.556	1996
1.5	33.2	49.9	33.6	16.5	1.966.000	661.518	336.148	325.3703	1995
1.2	27	33.4	29.89	14.8	1475.500	441.143	22.476	218.967	1994
	0	0	28.4	13.02	1161.600	330.549	179.218	151.331	1993
	BIB	%	%[4] [3]	(%) $\frac{1}{4}$	[4]	[3]	[2]	[1]	

(31)

%15

*

*

1997 1993

100

1998 .1997 130

(1) 210 \$13

2002

(2) % 1.5 1995

(1.18) (1.2) (1.56) "

(2004-1993)

%0.1- %0.2 %0.3 %0.6 %0.1 %0.9 %0.3 %1.4 %1.6) :

(%0.15 %0.8

-3

: (44)

.2001-1995

2001	2000	1999	1998	1997	1996	1995	البيان
1505.5	1578.1	950.5	774.6	926.6	824.8	600.9	مداخيل الدولة
956.4	1173	560.1	425.9	592.5	519.7	368.8	
395.5	349.5	314.8	329.8	313.9	290.5	233.2	
90.3	15.4	43.6	18.9	20.2	14.6	8.9	
63.52	74.32	58.92	54.89	57.14	63	59.71	
26.44	22.14	33.11	42.57	33.87	35.22	38.8	%
5.99	0.97	4.58	2.43	2.18	1.77	1.48	%

.70 .2003

%33

%64 2001-95

.2001

.15 1996 06

(1)

(2)

.%3

(1)

%20

%2 %1

2005
%25

(2)

:

-1

p

:

-2

(3)

(1)

⁽¹⁾ la lettre de la D.G.I N⁰ 20/2005.

⁽²⁾ MARTINEZ et Dimalta (pierre) Op Cit tom p 384.

. ANSEJ

APSI

-3

2000-95

. 2000-95

: (45)

	TVA	DE	TF	IBS	IF	TAP	
525.963	-	-	884	346.576	27.124	151.379	1995
4216.650	1889.222	444	153	1592.027	119.403	614.401	1996
3.659.783	1.717.854	395	4.387	1.046.814	1.63.237	727.096	1997
8.659.542	4.957.915	92	2677	2080.934	200.338	1.417.586	1998
30.776.206	1.9647.079	30.986	19042	5.120.097	1.476.086	4.482.916	1999
4.632.898	4.221.482	3117	2898	90.279	63.227	2.51.825	2000

.2001

1999

-1

(2)"2001

40

"

"

(3)"

150

- 2000" -- 1993

(4)"1999

%23

1980

%43

2004

1992

%4

-2

20012

(2)

.34 2004

3

(3)

(4) sid ali Boukrami.- la mondiation et l'économie Algérienne l'instut de dounes.et de la fiscalité 1999.p 20.

.1997-1990

: (46)

1997	1996	1995	1994	1993	1992	1991	1990	
815.8	732	488	302.8	235	243	219.3	100.9	
%11	50	%61	%29	%6	%11	117	0	نسبة التطوير

.1999

:

1997 1991

%42

1997

21.8

1992

1997

1992

.58 .

526

2001

.(1)%2

\$

514

1997

:

-2

2003

.\$ 1

111

:

-3

"

(2)"

(3)1995

50

2002

()

2002

500

" 2004

(4)"

:

-4

20000

826470

$\frac{1}{4}$

.2003

(1)

.1999 12

1997-1996

(2)

.21

(3)

.104 2004

(4)

2005

2004

1992

2160000

32400000-1080000

(%30)

%10

"600.000-180.000"

120.000

%5

%14

%17

%8.79

:

%22

-

-

.

:

.

:

:

-

.

-1

"

(1)"

-2

"

(2)"

(3) 707

3431

1996

(4)"

:

.2004			(1)
.1999	12	1997-1996	(2)
.26		1997-1996	(3)
		.28	(4)

.1996

: (47)

11	442	-
33	350	-
06	343	بومرداس
1	478	-
07	227	
08	573	-
30	449	-

.1999

:

2862

%3.6

105

(1)

(IGF)

637)

%25

.(

509

1992

(1)

:

-

:

-1

.2002

.2002 () : (48)

						المستوى العلمي
%						
1.785	64	1.63	1.67	06	58	Post Graduttion
23	5086	36	18.3	2078	3008	Universitaire
44.0	9711	39.37	46.03	2296	7415	Secondaire
31	69.64	23	34	1361	5603	
100	21825	100	100	5741	16084	

Source : la lettre DE.DGI N⁰ : 08 juin 2002.

21825 64) %2 *

(%1.78) %26 (

(%15) % 23 *

(780)

%71

626 "(1) 15000 "

621 38 43

8 (2)" 1806

·

: -2

2002 1992

:

(1) la lettre de DGI N⁰ : 08 juin 2002

(2) la lettre de DGI N⁰ : 13.

.2001-1992 : (49)

	2001	2000	99	98-92	
176	52	21	14	89	-
99	40	12	10	37	,
35	14	08	02	11	-
88	16	18	18	36	-
79	09	18	10	42	-
90	32	22	10	26	-
6	12	12	09	2 ⁸ 8	-
139	28	21	14	76	-
31	05	06	04	16	-
797	208	138	90	361	

Suorce : la lettre de DGI N⁰ : 06/2002.

201 " %3
 %28 59 208
 (1)"
 %50 2001 2000
 2001 (01)
 (1)

()
 2010 (3) %10

⁽¹⁾ la lettre de DGI N⁰ : 06 2002

⁽²⁾ Guide. D'ontologie des fonctionnaires de la diaection generale dedimpots 30/01/2001.

·
:

:

-

:

-1

:

-2

(1)"

·
%71

·
-3

%62

·
%53

·
*

%10

·
.(OMC)

"
-

(2)"

·
:

-

.238 2005

_____ :
.10 1999

(1)

(2)

:

-1

"

% 63

"

"

"

: . . .

-2

"

(1)"

"

.

:

1992. 2003 -1
" :
566 2002 1992 " -2
%50 " -3
" -4
" -5
"

الفصل الرابع

آليات ترشيد
النظام
الجبايي بآفاق
2009

:

2009

2002

2009

:

.

:

-

:

-

.

.2009

:

-

.

(1) 2002 18 2002/02

(2) 2003

(3)

(4)

(5)

(6) 2002 8 4 3 (Nif)

. 2002 1992
2002-1992 : (50)

2002	1992	
(*) 1.377.550	273.000	
69.390	3550	
1.289.090	164.000	
1.310.350	400.000	
5.063.600	591.000	

.2004 :

(1) lettre circulaire N0 : 02/M/F/DGI/02 Du 18 septembre 2002.

(2) instruction générale N°02 . MF/DG/Du 26 Avril 2003.

.5 1999 (3)

.26 1996 (4)

.244 2005 (5)

1992/05/29 210/92 (6)

.2002 DID (*)

%500

"

$(\frac{2}{3})$

(1)"

2003

(2)"

%72.4

:

-

:

-

-1

:

-

:

:

-

)

"

-

20.688

28870

13.820

1978.

(3)

:

-2

(4)

.24 2004 (1)

.2005/06/15 (2)

.175 (3)

.72 2004 - - (4)

"

(1)"

(2)

! 1999 28 1991
1997
2004

"

-

, -

(3)"

:

:

-3

)

40

2002

(

(4)"

%96

(5)

2005

(6)

(7)"2005

" ! 3767

:

-4

100

3.78

.83 2004

.1998 1997

.32 2004

.31

(1)

(2)

(3)

(4)

(7)

(5) Notes N⁰ 408 du 20/08/2004.

(6) Notes N : 410/2005, du 20/08/2005.

3.46	2.41		2.5	1.5
3.09	2.96	2.78	0.58	:
			2.32	12.26
				(1) 4.84

:"

(2) 2008 2005 (

%71

-

-

-

-

-2

(3)

-

.....

(2) notes N° 463/004du25/082004.

(3) Jon Michel Chauin (fiche de description du poste) la politique fiscal européenne , www.Industri Egoov. Fr, le 05/06/2003.

()

-

.

-

"

.

:

-3

-

'

:

.

-

.

-

.

-

)

-

'

'

'

.....

.

:

2005-2004

(1)»

⁽¹⁾ [http://Europa.Evint/analyse économique de la fiscalité Daniel akonson, le 16/03/2004.](http://Europa.Evint/analyse%20%C3%A9conomique%20de%20la%20fiscalit%C3%A9%20Daniel%20akonson,%20le%2016/03/2004)

:

:

:

-

-1

(2)

"

:(3)

(*)

..... 40 29 21 22 23 28 76

... 35 75 28 17 11 18 99 183*356*121*359 (2)

.(Assiette)

(a)

:

(*)

⁽³⁾ dispositif D'évaluation des performances des services extérieurs . DGI avril 2003.P4.

: (G/50)) -1

$$100 \times \frac{\quad}{\quad} = a_1$$

$$100 \times \frac{\quad}{\quad} = a_2$$

$$100 \times \frac{\quad}{\quad} = a_3$$

(1)

.a₁

(a₃)

.a₂

-a₃

(*) (G4

)

(IBS)

$$100 \times \frac{\quad}{\quad} = a_4$$

(G1

)

10 9 8

17

(1)

134

(*)

$$100 X \quad \frac{\text{(BIC)}}{\text{-----}} = a_5$$

:

$$\frac{100 X \quad \text{(BNC)}}{\text{-----}} = a_6$$

-

$$\frac{100 X \quad \text{(G1)}}{\text{-----}} = a_7$$

:

$$\%100 \quad a_4 \quad -$$

:

$$\frac{100 X \quad \text{G4} \quad \text{(IBS)}}{\text{-----}} = a_8$$

... ..

$$\frac{100 X \quad \text{(G/11)}}{\text{-----}} = a_9$$

:

$$\text{G/13} \quad \text{(BNC)} \quad = a_{10}$$

100 X

*

G1 (IRG)

= a₁₀

100 X

%100

:

-

G4 IBS

100 X

= a₁₂

G11 Bic

100 X

= a₁₃

G/13 BNC

100 X

= a₁₄

G1 IRG

100 x

= a₁₅

-

:

:

-1

(G18)

100 X

= a₁₆

(G18)

100 X

= a₁₇

(G18)

*

-2

*

*

$$\underline{100 X} = a_{18}$$

$$\underline{100 X} = a_{19}$$

. a₁₇ a₄

-

-3

$$\underline{100 X} = a_{20}$$

:

$$\underline{100 X \text{ ANDI APSI}} = a_{21}$$

:

$$\underline{100 X \text{ ANSEJ}} = a_{22}$$

: (*)
 :
 : -1

$$100 X \text{ ————— } = R_1$$

: -
 ((1-)) - ()
 $100 X \text{ ————— } = R_2$
 (1-)
 : -2

$$100 X \text{ ————— } = R_3$$

$$100 X \text{ ————— } = R_4$$

$$100 X \text{ ————— } = R_5$$

- - - - -
 (1)
 : -
 : -

:

(20)

ANSEJ-APSI

65

:

-1

(20)

:

$$\frac{\text{100 X}}{\text{على العدد الإجمالي من المناصب العليا}} = \text{S.H}$$

على العدد الإجمالي من المناصب العليا

-

:

-2

-

2009

:

1991

-1

(1)

2001

1.931.110

%20.3

%71.5

(18)

(18)

(06)

(16)

(2)"

(1)"

-2

.169	(1)
.9	(2)
.11	(1)

(*)

·
:
:

-
-1

·

·
(2)

: **-2**

:
·
·

-
-

: -3

" * " " " *

" ... " *

. *

: -4

. : -5

. : -6

. : -7

:

:(51)

/ *	-	
/ *	-	
.	-	
.	-	

-	-	.()
-	-	
-	-	
-	-	
-	-	
-	-	

. 846 2004

: :

(1)

-

-

(2)''

.

:

:

-

''

(3)''

:

-

''

(1)

...

(2)

.121 2003 03 .20-16

(3)

(1)»

»

» (2)» ...

(3)»

:"...إنما

الصدقات للفقراء والمساكين والعاملين عليها والمؤلفة قلوبهم وفي الرقاب والغارمين وفي سبيل الله وابن السبيل فريضة من الله والله عليم حكيم" .60

:

-

:

"-1

(1)»

-2

-3

-4

-5

-

-1

(2)

1992	1995		%5	330	1997
	60	1995		124	75
		(3) 1995			
		(2002-1992)			
565			%50		

martinez et dimalata :op.cit 418.

(2)

(3)

"

(1)"

(2)"

:

-2

)

"

(3)

15

(

%40

(4)"

1029

2004

31

(5)%16

:

-

:

-1

1966

08

154/66

2001

2001

(6)

"

7)"

:

-2

.26 2004

(1)

"

2005/11/30

"

:

(2)

.3

2005/11/20

1541

(3)

2005 19-18

:

(4)

(5)

169

(6)

.1

341

2001

15

(7)

: -

.

: -

.

: -

(1)

2001

8

275

15000

35000

2003

2000
(2)

(3)

2004

.(D.I.D)

.2001	15	1998	38	(1)
.07				(2)
	.2004		27	(3)

.(40)

.

.2009

:

2009

...

" "

.2009

:

1992

2009

1992

-

2001

;(1)

-1

-2

668

2004/11/03

(2)"

4000

(2) La Lettre De La D.G.I.N⁰ : 20 Avril 2005.

-3

-4

(1)

-5

:

2009

:

:

-

(DGE)

-1

(2)

%0.3

% 70

"2001 "

%9.52

100

2002

28

303/02

(DGE)

.60/91

:

: DGE

-

-01

-02

-03

-04

-05

:

:

-

... 414 : 502 414

02/05 (1)

..."

..." 205

(2) M.Drif chef de projet. DGE.la lettre de DGI.N⁰ : 10/22002.p4.

-
-

:(11)

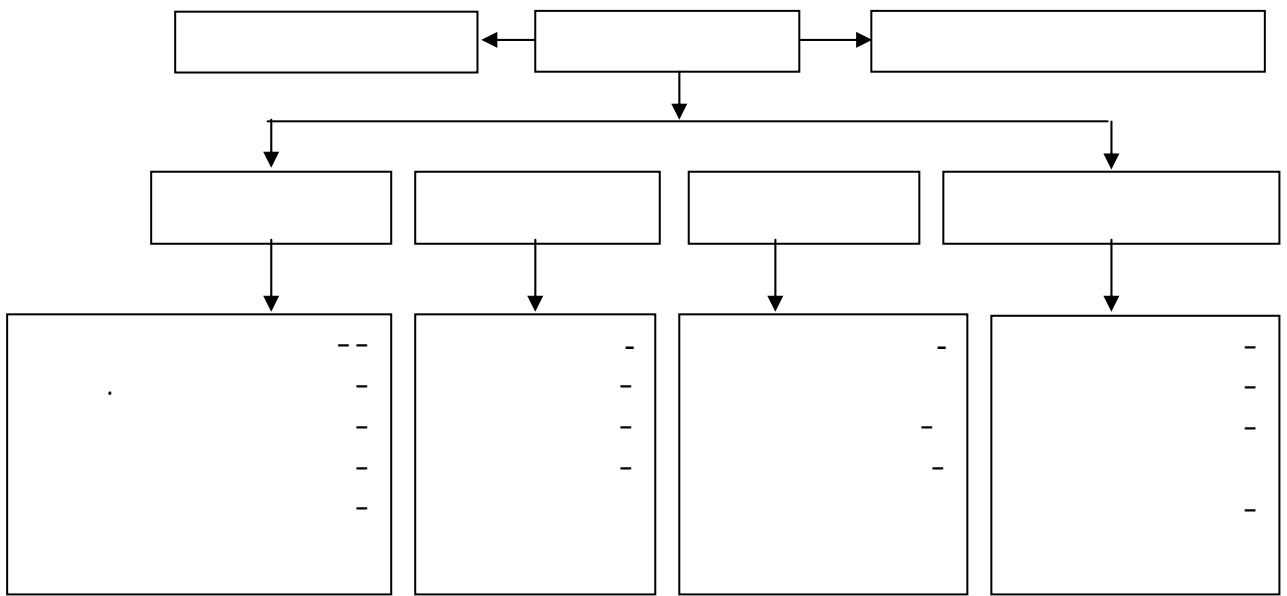

Source : La Letre De DGI, n°10, 2002, p04.

140 120

%15 %10

%5 %20

%15 %15

%10

%60

%50

%5

70

DGE

2003

.2006

:(CDP)

-3

730.000

%5

(1)2003

(2)

%0.68

1991

Rassma

%.0.15

%0.10

(2) La Lettre De D.G.I N° : 12/2003.p.6.

. (DID)

-

:

-

"

-

()

-

-

-

-

I.G.S.F

...

-

. DID

D.I.D

: (12)

-

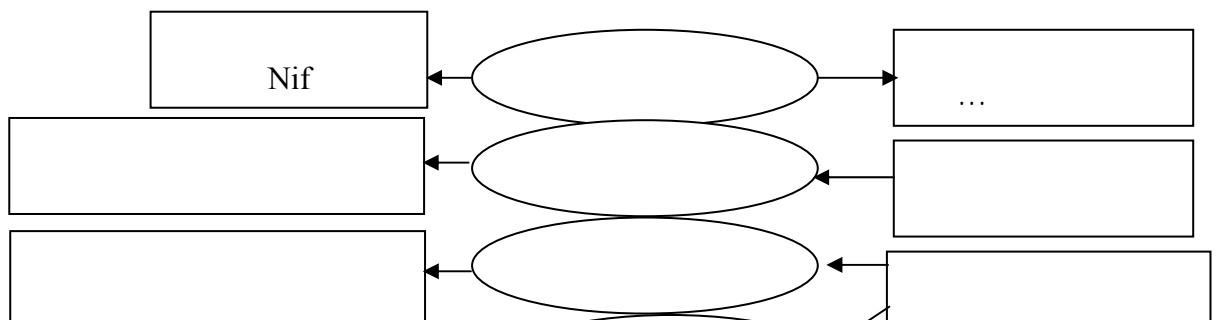

(Nif)

- 2009

%20 2009

-

%1.5 %1

(1)

"

-5

(....)

.2009

: (13)

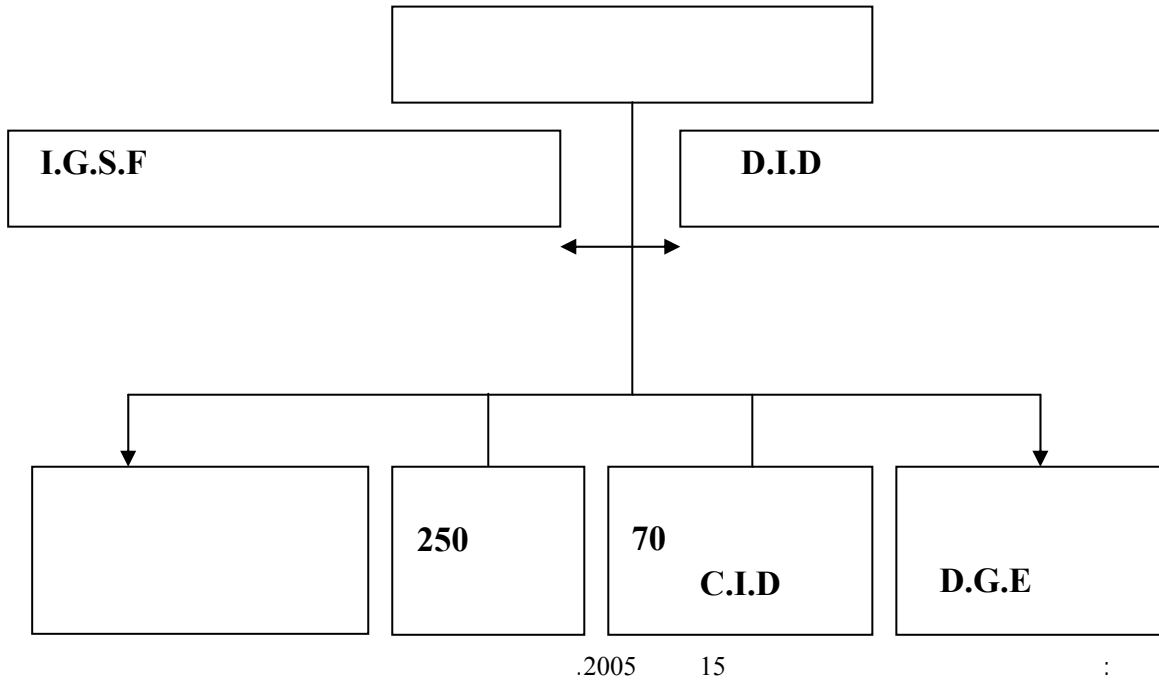

.2009

:

:

-

:

-1

:

-

2009

2009

%25

%20

(*) (1)

%2.5

%1

:

%1

(D.G.E)

-

%9.52

%1.5

%0.7

%0.65

(C.I.D)

-

%0.15

%0.10

(C.D.P)

-

%3.4

%.0.68

2005/06/15

(1)

.2005 %18 %20.9 %23.6 :

:

(*)

:

19000

(1)

25.37

:(15)

*

:(14)

.2008

*

الإيرادات حسب الفئة

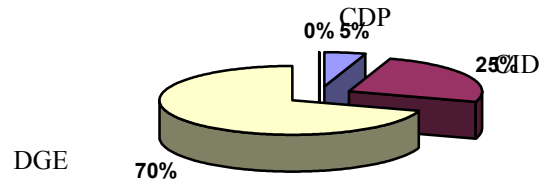
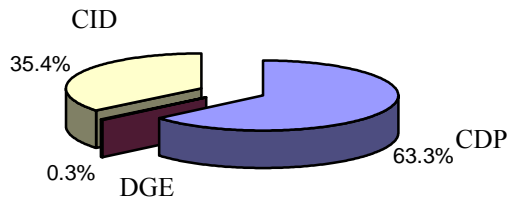

. . . .

(2)

: 2009

:

2009 2005

.2009
(%)

: (52)

2009	2008	2007	2006	2005	
4.5	4.4	4.3	4.2	4.3	(%)
3.5	3.5	3.5	3.5	3.6	
38.2	40.7	43.4	46	49.1	P.I.B
-21.2	-23.4	-25.7	-28.2	-30.4	P.I.B
63.6	66.1	67.3	71	68.7	%

www.fmi.org.com. FMI 2005

50/05

:

: -

.2009

: (53)

(%)

2009	2008	2007	2006	2005	
5.5	5.5	5	4.5	4.3	%
4.2	4.1	4.1	4	3.8	
40.5	42.3	45.7	46.7	49.1	P.I.B
-23.7	-25.2	-27.4	-29	-30.4	
74.5	73.3	73.1	73.4	68.7	%

www.FMI/Org.com 2005 50/05 FMI :

%16

%25

-1

%15

%23

%21

-2

:(2009-2005)

-

2009-2005

.2009-2005

: (54)

2009	2008	2007	2006	2005	
2.759	2.672	2.622	2.498	2.537	
1899	1873	1877	1809	1874	
860	799	745	689	663	
785	726	675	621	598	
204	189	175	162	150	
398	366	337	311	288	
31	28	26	24	23	
152	143	137	125	137	
75	72	70	68	65	
0	0	0	0	0	
33.3	34.1	35.1	35.6	37.3	%
22.9	23.9	25.2	25.8	27.6	
10.4	10.2	10	9.8	9.8	P.I.B %
9.5	9.3	9	8.9	8.8	PIB

2005 50/05 :

www.fmi/org.com .

:

2009

.

الفصل الخامس

تقييم الإصلاحات
الجبائية
بولاية المسيلة
حدود وآفاق
ترشيديّة

:

:

2009

.

:

.

:

.

2009

:

	.		:
	.		:
:	.		:
			-
			-1
1974			
	15	47	² 18175
109600		888.371	2001
			131471
	:		-2
:	.		-
	.		-
	.		-
		(*)	:
			100
			:
			-
			:
			-1
		(1)	:
		1791.500	-
		1.185.947	-

2001/2000

- -

(*)

(1)

Tindal

(ALGAL)
(ACC)

(MEM)

: -

(1) 1008

: -3

39667

: -4

(2)2005 30

407

:
1237

1455 -

2817

3381

...

2075

2595

5907

14194

878

1286

1453

1049

1623

: -5

.

:

.

.

:

-1

1991/02/23
91/60

1998

:

1996
(1)95 94 93 92

:
(2)

-2

11

1995 1994 1993 1992
14

1996

1999
(3)
(12)
09

2004

2002/02
DGC

(*)

(1) RAPPORTD'activite 1996 p.1 direction des impôts.

(2) L'arrêté N⁰ : 443/95 du 19/12/1995.MF.

(3) rapport d'activité. Ibd.

:

2004

03

2004

: (16)

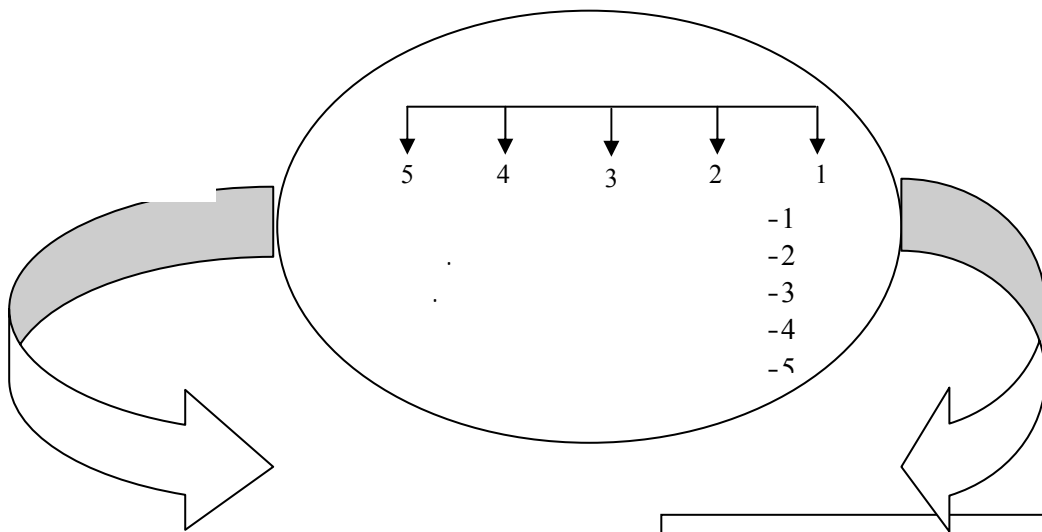
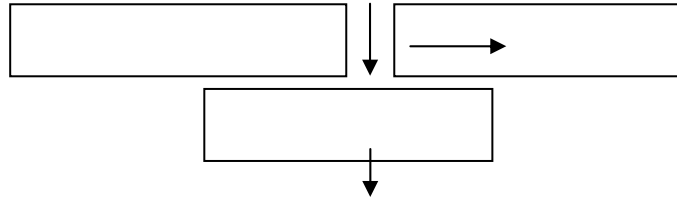

-	-1
-	-2
-	-3
-	-4
-	-5
-	-6
-	-7
-	-8
-	-9
	-10

()	
	-1
	-2
	-3
	-4
	-5
	-6
	-7
	-8
"	" 1
"	" 2
	-10
	-11
	-12
	-13

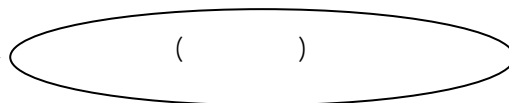

.60/90

:

:

-

.2004-1994

: (57)

2004	2003	2002	2001	2000	1999	1998	1997	1996	1995	1994	
335	414	408	402	410	405	407	403	376	337	345	
90	90	82	81	79	65	84	81	58	55	54	
108	108	104	105	117	117	115	111	155	98	98	()
111	200	197	192	203	197	196	200	177	170	177	
26	26	25	24	11	26	22	11	26	14	16	
104-	-104	-64	-64	-41	-39	-27	-41	-68	-97	-89	

Rapports D'activité 91-2004.

...

:

:

:

(2002-2001)

: (58)

2002		2001	
%		%	

% 0.4	02	% 0.4	02	
% 13.9	57	% 13.4	54	
% 2.2	09	% 2	08	
% 2	08	% 2	08	
% 57.3	234	% 57.7	232	
% 24.02	98	% 24.5	98	
% 100	408	% 100	402	

Source : Rapport D'activité 2001, P.43 Et Rapport D'activité 2002, P.21, Direction Des Impôts De M'sila.

2002 2001

94

% 5.3

(1) 60

2004

4

(

)

19

(..

)

(1) Rapport d'Activité. Année 2004.p.13.

:(2004-1994)

()

.(IRG) -
 .(IBS) -
 .(TVA) -
 : -
 : -1

2004-1994 (1)

.2004-1994 : (59)

2004	2003	2002	2001	2000	1999	1998	1997	1996	1995	1994	
32381	32234	28466	27361	26460	26085	25651	23973	24321	23864	23449	.() (IRG)
647	816	746	680	542	428	405	396	392	383	366	(IBS)
12372	12251	12071	11289	10923	9825	8947	8581	7942	7981	7103	" (TVA)
7230	6450	5867	4989	4909	3814	3284	2390	2026	1489	1439	(TVA- reel)()TVA

2004 -94

2004 1994

.%138

480

2004

2003 1994

-

(TVA)

-

2004 1994

5791 5296

(1)

39667

7286

32381

(IRG)

4000

2003

62

(2)

"
"

1997

4000

:

-2

39667

345

1994

2004

355

23449

		368	2004
(1)	TAP TVA		
	100		...
			"
	.	"	
			-3

1000 ()
 ()
 (500)

3757

:

120.000

240.000

" "

(1) 19.550
 15

(IRG/PV)

60.000

120 1996

100

1992

(1)

.1995

125

(1)

...

-

2002
15 (IRG) ()

-

-

(VASEF)

-

(1) %15 %10 2005 2001
2002 (IRG/F)

(ACC) (G/51)
240.000 190.000
3800

: -

:

-1

-2

. TVA

G/50

-3

TAP

ANDI

APSI

-4

%25

.()

G/50

-5

(VASEF)

(1) 2001 2000

:

-

-

%10

%2

%12

%42-

%21

%13

:

%1

%9

%10

%18

%62

(2)''

2000

2001

2000

: (60)

.2001

/		
---	--	--

(1) lettre de D.G.I. N° : 04/2002.

(2) Ibid.

4.780	1433	
5.528	263	
10.308	1693	

Source : la lettre de D.G.I. N° : 04/2002
2004-1994

:

.2004-1994 - - : (61)

	2004	2003	2002	2001	2000	1999	1998	1997	1996	1995	1994
	48	39	28	26	19	17	15	20	23	26	15
	66.2	43.3	55.4	35.8	19.5	18.2	20.6	34	66	39.3	14.5
	425	406	293	280	204	194	374	128	222	144	146
	20.9	30.7	26.2	25.9	5.1	7.7	16.9	6.3	8.1	8.5	7.6
	7230	6450	5867	6188	4950						
	941	1368	1285	945	724						
	427.6	620.6	507.8	1124	497.9						

Source : Rapport D'activité Des Années . (1994 – 2004)

:

2004 94 -

(66.2 14.5) 2004 1994 %300
 .2003 (30.7) (7.5)

-

(%25)

2001 1.1

1994 (7103) (15)

2004 2003

:

-

11475

Liste Des Fraudeurs

(1)

31

(%7)

867

867

495 498 509 585 767 780 809

(2)2005

3787

94

435

425

485

2004/12/31

4.1

(3)

13.2

%60

:

-

(-)

:

-1

:

(2004-94)

(1) liste des fraudeurs diskette 2004.

.2005

2005/2004

(2)

(3) rapport d'activite année 2004 p.9.

.2004-94

: (62)

2004	2003	2002	2001	2000	99	98	97	96	95	94	
976	765	1191	1433	3666	2234	2669	2183	2440	2872	1502	
698	/	526	669	1552	1028	1220	615	1480	1261	950	
278	803	565	734	2114	1206	1449	1568	1960	1611	552	
71	/	44	46	42	46	45	28	60	44	63	%

Source : Les Rapports Année 1994-2004.

31 1994

(1)

(2) 1994 1995 1996

1992

1026 1997 1568

2001 38 2003

%84.5

%63 2003

%21

2004

(2) 10
()

09 2005⁽³⁾ 2003, 2002 2001

28 157 2001 (05)

.2002

: -2

⁽²⁾ rapport d'activité année 1997.p10.

⁽³⁾ rapport d'activité année 1997.p7

25 1996 1997 1998 09 2000
 1998 1999 2000
 2002 1999
 : (63)

2002	2001	2000	1999	
35	42	26	24	
20	35	26	12	

Source : les rapports année 99-2002

.(2004-94) :
 :
 : -
 :
 .(2004-1994) -1
 : -2
 .(IRG) -
 (IBS) -
 .(TVA) -
 . -
 . -
 . -3
 : -
 .
 (2004-94)
 . -1
 :

.2004-1994

: (64)

2004	2003	2002	2001	2000	1999	1998	1997	1996	1995	1994	
3890	3888.9	3464.7	2871.7	3085.9	2519	2517	2152.9	2066	1739.7	1279	
0.1	12.2	21	-7	23	0.01	14	4	19	36	/	%
13229	11709	10072	8456	8081	/	4884	/	411	/	238	

:

-Rapport d'activités, des année (1994-2004).

-statistiques (Model) S35-(94-2004).

-statistiques (model) H 12-(94-2004)

:

%300

%36

1995 1994
.2004-1994

!

13.2

(%40)

2004 1994
28.7

(21) ()

(1)()

120

⁽¹⁾ rapport D'activite. Année 2004.p.7.

(3.696.785)

(2)

(6.7)

(1992-1991)

(CUA)

:

(2005 -2000)

: (65)

752	412	2000
9927	4970	2001
3992	1748	2002
1540	972	2003
1230	942	2004
117	217	2005/9/5 2005

.2005

:

2001

2003 2000

2004-2003

.2009

(1195)

(2848)

(2002)

⁽¹⁾(1999)

⁽¹⁾ rapport D'activite année 1996.

⁽²⁾ statistique model. H₁₂.2003.

(2) (5.3) (2004-1992)
 .(4.5) (2004 - 1992)

24000
 112
 2004 2000

) ((200) 2005
 .

(2001)

": (1) -3
 " "

2005 2002 : (66)
 .2005-2002 " "

2005	2004	2003	2002	
------	------	------	------	--

.2004

560.638.968	475.186.254	478.976.036	487.889.152	
*385.819.803	598.098.551	499.337.413	579.394.928	
*%69	%126	%104	%119	

.2005/08/31 * . :
 " " :
 (%126) 2004 :
 (%70) 2005 :
 *
2005-2002 : (67)

2005	2004	2003	2002	
228.452.500	175.784.720	159.308.925	154.378.571	
*152.726.062	226.098.617	175.478.184	204.033.744	
*%67	%129	%110	%132	

.2005/08/31 * .2005 :
 2003 (%10) 2002 %32 :
 2005 31 2004 (%29) :
 (%67) :
 - :
 - :
 : 2005 2000 :
.(2005-99 : (68)

2005	2004	2003	2002	2001	2000	1999	
1200	1014	1030	999	X	907	1.341	
*228	226	175	204	X	236	219	
19	22	17	20.4	X	26	16	%

.(2005 - 99) :
 . %70 2005/08/31 *

(TAP) (26%) (2000) (2005-2002)

(2000) (%6) (VF) (2005) (%1)
(TA TF)

(51.175) ⁽¹⁾2004
(4071)

(39667)

2003 14 (47)

2002

"
"

2005 2000 :

2000 : (69)

.2005

2003	2002	2001	2000	
223	225	236	224.6	
50	53	46	48	
20	30	37	31	
49	37	47	35	
6.9	8	8.5	9	
2.8	2.8	2.1	2.7	
32	29	21	22	
8.6	7.4	7.5	6.9	
106.7	186.8	/	/	(39)
499	579	/	/	

.2004

:

⁽¹⁾ rapport d'activite année 2004.p.02.

·
:
(%45) (%39)

·
-
-
(2003 2000)

(VF)

(TVA)

(TAP)

·
2002

47

.2002

: (70)

1

			(VF)	(TVA)	(TF/TA)	(TAP)	
45	66	223.4	50	13	5.4	155	
11	37	52.8	10	2	1.8	39	
6	21	30.1	6	0.8	1.3	22	
9	24	35	2	0.1	0.4	33	
1	5	8	1.3	0.2	0.5	6	
0.4	2	2.6	1.1	0.05	0.1	1.4	
8	19	28.4	1.2	0.2	0.09	27	
1	5	7.3	2.7	0.2	0.4	4	

.2002

(VF)

579)

(2002)

(47)

(%1)

(

⁽¹⁾(ANDI APSI)

(167)

(264)

1999

(128)

(146)

(2000)

.(36.8)

(105)

2001

.(16.9)

(83)

(15.9) (50) 2002 -
 (ACC)
 2009
 .(2008)

(TVA) (TAP)
 (2005 2003)
 :
 8.135.134.653 7.600.402.380 204.813.449-
) (... 2008

(ANSEJ) -
 (1768) (2003)
 ...
 " (2005 -98)
 435 140
 19 170 50
 (1)" 1854

: --

2009

:

: 2009
 . -1
 . -2
 . -3
 . -4
 :
 : -
 2009
 :
 (CID) -1
 10.000.000.00 3.000.000.00
 7314
 2005
 (CDP) 2009.
 -2
) ((Rassma)
) %14 %65
 %5
 . -3
 .2009

2009

: (17)

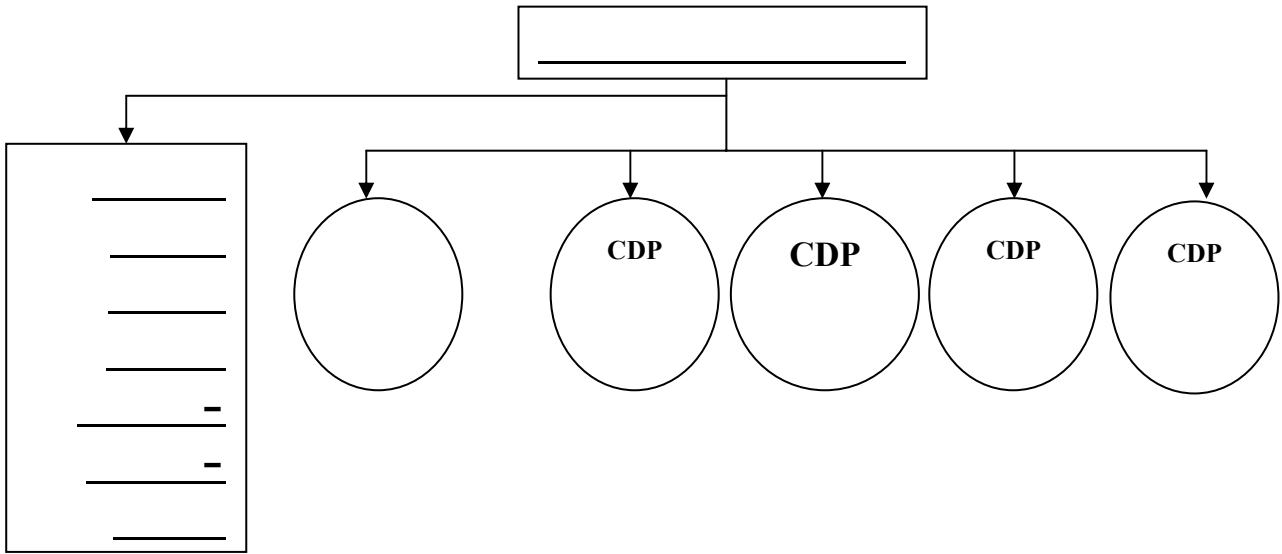

2003

:

-

:

:

-1

2005

(2004-2003)

2003

2004

2003

2005

2004 2003

: (71)

- 2005

() 2005		() 2004		2003		-	
%		%		%			
70		66	$\frac{53903}{81171}$	55	$\frac{35964}{46974}$	(G/50)	a₁
70		77	$\frac{21109}{27268}$	45	$\frac{9417}{21010}$	(G/50)	a₂
29		45	$\frac{24006}{53903}$	49	$\frac{12631}{25964}$	(G/50) ()	a₃
70		57	$\frac{366}{647}$	47	$\frac{386}{816}$	IBS- (G/4)	a₄
65		53	$\frac{3052}{5713}$	48	$\frac{3169}{6648}$	IRG (G/11)	a₅
80		65	$\frac{436}{668}$	72	$\frac{394}{551}$	(G/13)-IRG	a₆
75		59	$\frac{16636}{28329}$	66	$\frac{17395}{26169}$	(G/1)-IRG	a₇
5		12	$\frac{80}{647}$	10	$\frac{78}{816}$	(G/4)-IBS	a₈
10		14	$\frac{798}{5713}$	16	$\frac{1056}{6648}$	(G/11)-IRG	a₉
5		14	$\frac{93}{668}$	13	$\frac{74}{551}$	(G/13) -IRG	a₁₀
8		12	$\frac{3405}{28329}$	12	$\frac{3049}{26169}$	(G/1)-IRG	a₁₁
10		18	$\frac{114}{647}$	14	$\frac{115}{801}$	- IBS	a₁₂
3		8		6		- IRG	a₁₄ a₁₃ a₁₅
100		78		76			a₁₈ a₁₆
25		13	$\frac{941}{7028}$	17	$\frac{1308}{7607}$		a₁₉
2.45		1.4		1		ANDI-ANSEJ	a₂₁ a₂₀
80		38		25			a₂₉

2005

:

.2004

-2

(G/50)

(a₁)

%24

7841

32381

%66 :

%16

5175

%70

2005

(a₂)

.2005 %70

%45

%16

(a₃)

%8.8

!32381

2849

2005

%29

.%26

(a₁₅)

(a₄)

2004

%65

%53

.2005

%80

%75

%13

2005

31

%10

%5

%8

(a₁₅)

(a₁₃)

%3

.(

)

...

(a₁₇ a₁₆)

2005

(%78) 2004

.%100

(a₁₉)

%13

2004

2005

%25

(a₂₁ a₂₀)

% 2.4

%1.5

(a₂₉)

%38

2004

2005

%80

:

-3

. 2005

2004

-

:(72)

2005		2004			
%		%			
100		98	$100 \times \frac{3636}{3705}$	$100 \times \frac{\quad}{\quad}$	R1
110		107	$100 \times \frac{3636}{3388}$	$\frac{(\quad) - \quad}{(\quad)} =$	R2
50		16	$\frac{598}{3636}$	$100 \times \frac{\quad}{\quad} =$	R3
85		0.26	$\frac{1.6}{598}$	$\frac{\quad}{\quad} =$	R4
25		4	$\frac{0.3}{7.3}$	$\frac{\quad}{\quad} =$	R5
95		57		$100 \times \frac{\quad}{\quad} =$	R8

.(2005-2004

).

:

(R3)

(R1-R2)

(R5 R4)

%4

2004

(R8)

13.8

%25

% 95

2004

%57

2005

328

402

-1

-2

-3

-4

-1

-2

-3

-4

-5

(TDB)

(1) 2005

(2)

. (), ()

:

(...)

.2005
2005-2004

02 (1)
(2)

:

.

-

-

-

.

-

.

-

.

الخاتمة

)

-

-(...

:

:

*

-

(IRG)

(TVA)

(IBS)

-

-

-

)

.(

-

-

.2005

1999

-

%2

2009

.

:

-

-1

-2

-3

-4

-5

.

-6

-7

-
-
.
*
*
*
*

1992

-8

-9

-10

-11

-12

-13

-14

-15

(DGE)

2005

2001

-16

-17

-

-

-

-18

-

-1

-2

-3

-4

-5

-6

-7

-8

-9

قائمة الرموز والمختصرات

- 1-A : Assiette De L'impôt .
- 2-APSI : Agence De Promotion De Soutien Et Suivi Des Investissements
- 3-ANDI : Agence Notionnel D'investissements.
- 4-BIC : Bénéfice Industriel Et Commerciaux .
- 5-CREAD : Centre De Recherche En Economique Appliquer Pour Le Développement.
- 6-CUA : Contribution Unique Agricole.
- 7-CID : Centre Des Impôts .
- 8-CDP : Centre De Proximité Des Impôts.
- 9-DGI : Direction Générale Des Impôts.
- 10-DGE : Direction Des Grandes Entreprises .
- 11-IBS : Impôt Sur Le Bénéfice Des Sociétés .
- 12-ICR : Impôt Complémentaire Sur Le Revenu .
- 13-IRG : Impôt Sur Le Revenu Globale .
- 14-Ta : Taxe D'assainissement.
- 15-TAP : Taxe Sur L'activité Professionnelle.
- 16-tf : Taxe Foncier .
- 17-TUGP : Taxe Unique Globale A La Production.

18-TUGPS : Taxe Unique Globale Sur La Prestation .

19-TVA : Taxe Sur La Valeur Ajoutée.

20-Vf : Versement Forfaitaire.

21-R : Recouvrement Fiscal.

الفهرس

-	<u>مقدمة</u>
01	:
02	:
02	:
04	:
06	:
06	:
11	:
16	:
31	:
31	:
37	:
43	:
46	:
46	:
48	:
51	:
59	:
60	(1991-1518) :
60	.1991 :
63	.1991 :
73	:
73	:
77	:
85	.(2005-1991) :

85	.	·	:
90		.	·
92		.	·
92		.	·
94		.	·
94		.	·
97	(2005-92)		
97		.	·
99		.	·
106		.	·
107		.	·
107		.	·
120		.	·
123		.	·
126		.	·
126	.		
129		.	·
133		.	·
133		.	·
139		.	·
142		.	·
144		.	·
144		.	·
148		.	·
152		2009.	:
153		.	·
154		.	·
157		.	·
165		.	·
165		.	·
168		.	·
170		.	·
174	2009.		
174		2009.	:
180		2009.	:
186		.	·

187	.	:
187	.	:
190	.	:
194	2004.-1994	:
194	.	:
203	2004.-94	:
213	2009	:
213	.	:
218	.	:
	.	:
	.	:
	.	:

فهرس الجداول

	.	: (01)
	.1998	: (02)
	.1998	(03)
	34	:(04)
	ICR	: (05)
	.	:(06)
	.	: (07)
	.	: (08)
	.1983 1976	:(09)
	(%)	: (10)
	(%)	: (11)
	.1983 1976	: (12)

	(%) 1989-1962	: (13)
	.	: (14)
	.(90-80)	: (15)
	.(1993-1990)	:(16)
	.1988	(17)
	1985 BIC ENCC	: (18)
	..1985. ENCC BIC	: (19)
	. 1983	: (20)
	.1992	:(21)
	.	:(22)
	.	:(23)
	.	: (24)
	.	:(25)
	.	: (26) :

		: (27)
		: (28)
		(29)
	<u>.(2005-1992)</u>	: (30)
	<u>(1994-1993) (CSN)</u>	: (31)
		: (32)
		: (33)
	<u>.1995</u>	
		: (34)
		: (35)
		<u>.(2004-1993)</u>
	<u>.2000</u>	: (36)
		: (37)
		: (38)
		: (39)
		: (40)
		. 2004/1993
	<u>-1993</u>	: (41)
		.2004
		: (42)
		: (43)
		: (44)
		: (45)
		: (46)
	. 2004 1992	: (47)
	<u>.2004-1993</u>	: (48)

	.	: (49)
	.2001-1995	
	.2000-95	: (50)
	.	: (51)
	.2009	: (52)
	.2009	: (53)
	.2009-2005	: (54)
	. 96-95	: (55)
	.	(56)
	.2004-1994	: (57)
	.	: (58)
	.2004-1994	: (59)
	2000	: (60)
		.2001
	.2004-1994 - -	: (61)
	.2004-94	: (62)
	.	: (63)
	.2004-1994	: (64)
	.2005-2002 " "	: (65)

	.2005-2002	: (66)
	.(2005-99	: (67)
	2005 2000	: (68)
		: (69)
		.2002
	(2005 -2000)	: (70)
	2004 2003	: (71)
	- 2005	
	. 2005 2004 -	:(72)

فهرس الأشكال

		: (01)
20	.	: (02)
45	.	: (03)
47	.	: (04)
100		: (05)
101		: (06)
102	.	: (07)
102	()	: (08)
103	"	: (09)
107	.	: (10)
177	.	: (11)
179	.	: (12)
180	.2009	: (13)
181	.	:(14)
181	.	:(15)
191	- -	: (16)
214	.2009	: (17)

المصادر والمراجع

قائمة المراجع

				-I
. 1352	"	"		-1
"		" :		-2
1989.		:		-3
.1981	3	:		-4
2003.		:		-5
	:			-6
				1950.
1980.				-7
1991.	:			-8
		:		-9
2003.		:		-10
2004	-		-	-11
				-12
				1996.
2003.				-13
	. 1998 .	:		- 14
.1994		:		-15
. 2000.				-16
7		:		-19
				1964.
	1998.	:		-20
		:		-21
				2004
1995.		:		-22
1983.	6	:		-23
1. 1986		:		-24
1998.		:		-25

			:	-26
				2004.
	1989.		:	-27
	. 2000		:	-28
			:	-29
		2004		
2003.			:	-30
	2003.		:	-31
		-	:	-32
				2004.
1999.			:	-33
			:	-34
				1987.
	. 2000		:	-35
	.2000			-36
2002.			:	-37
		. 2004		-38
		2003.	:	-39
	2000.		:	-40
-	-		:	-41
				1991. 1
	1988.		:	-42
			:	-43
				2003.
	1999.			-44
				-45
				. 1990
	.1982			-46
	. 1999		:	-47
			:	-48
				2005.
	. 2001		:	-49
.2002	.		:	-50
			.	-51
	1998.	1997		

		:	-52
		2001.	
	2000.	:	-53
1999.	1		-54
		:	-55
		1998.	
	. 1989 .	:	-56
		-II- الأطروحات و الرسائل	
2003		:	-1
		.	
	1999-1993		- 2
		2001.	
.1996			-3
		:	-4
		1999.	
		:	-5
		1999.	
-		:	-6
		2000./99	-
.1996			-7
			-8
		2003.	
.1995			-9
		-III- المقالات العلمية	
			-1
		. 2003 09	
2003 03			-2
09		:	-3
		193.	2004
		:	-4
		21. 1996	-02
		:	-5
		44. 1991	

26	:	.	-6
2003			
		54.	
3			-7
	.34	2004	
			-8
36.	2003/02		
04،2005		:	-9
		22.	
1999-01		:	-10
		.	
	:	.	-11
	2004.	03	
.1998			-12
IV- الملتقيات العلمية الدولية أو الوطنية			
2004.			-1
	2005		-2
		.	-
2005	-09-08		-3
	.	:	-
	. 2003		-4
		.	-
		:	-
	.	.	-
. 2005	15		-5
		.	-
	()		-
	.	.	-
	. 2005		-6
		.	-
			-7
		2004.	
2005./11/30			-8

17	12		-9
			2005.
	.2005		-10
			V- التقارير
		2001	-1
		2002.	-2
2003.		:	-3
		2004.	-4
	.2004		-5
		1999.	-6
1999.	12	1997-1996	-7
2004.			-8
	2004.		-9
	1989.		-10
1995.		2002.	-11
			-12
	94/302	94/06/08	94-02
2004.			-13
		1997	-14
		2004.	-15
		1997.\02\5	-16
	. 2004- 1992		-17
			-18
		. 1998	-19
		1988	-19
			IV- الإحصائيات
	. 2004-1979		-1
.(2004-1994)	S35 H12		-2
	1999.		-3
			-4
			-5

				-6
1999				-7
			.2005	
				-8
				-9
				-10
				VII - القوانين و المناشير و التعليمات
			2005.-1969	-1
				-2
				-3
				-4
				-5
				-6
			2005.- 1987	-7
			2005 -1992	-8
			1989. 23	-9
			65.	-10
				-11
				اليوميات :
		1541	2005	1488
				-1
				VIII - المراجع الإلكترونية

www.Googel.Com 25-06-2005

.2005

www.FMI.Com 24-04-2005

(16-15)

VIII -Ouvrages

- 1- Louise (Philip) : Droit Fiscal. constitutionnel Economica, 1990.
- 2-Alescandre. Droit fiscal algérien OPU Alger 1990.
- 3- DUVERGER (Maurice) : « **éléments de Fiscalité** » Call.Thémis PUE 1^{er} 1976.
- 4- Paul. Morie GAUMET, Finances Publiques : Tome1, Edition Montchrestien paris 1981.
- 5- Recueil De Circulaires Relatives, Loi De Finance Pour 1981.
- 6- Trotabas (louis), Finances publiques Dalloz. Paris 1967
- 7- AL MANHAL. Dictionnaire usuel jabbour et idriss : el laddab-Burout-1982.
- 8- JEZE(GASTON) « **cours de finances publiques 1937**».
- 9- Mohamed Chérif Ainouche : l'essentiel de la fiscalité algérienne,1989.
- 10- Martinez (J.C) Et Dimalta : Op Cit1976.

11- dispositif D'évaluation des performances des services extérieurs . DGI avril 2003.

XI -Thèses

- 1- Othmane Kendil fiscalité et développement : l'expérience algérienne : thèse de doctorat, 1971, paris.
- 2- Zohir Bourani, « fiscalité et emploi, le cas algérien », thèse pour le doctorat, Grenoble, 1979.
- 3- A.Bagdadi. Le fiscalité de l'endettement et le plan d'ajustement. structurel p32
- 4- Mohamed Chérif Ainouche : fiscalité algérienne,1989

X -Rapport

- 1- RAPOREt FINAL DE CNRF JAVIER1989.P66
- 2- rapport final de la commission national de l'évaluation du système fiscal algérien « CNESFA », P.24,1989.
- 3- rapport D'activite. Année 2004.p.7.
- 4-rapport d'activiez année 1997.p7
- 5- RAPPORTD'activite 1996 p.1 direction des impôts.
- 6-rapport d'activité (1992-2004) direction d'impôt de M'sila.
- 7-Journée nationale pour L'amélioration du recouvrement de L'impôts rapport final 1996 (DGI et FMI).
- 8- world Development Report 1999/200 overiece p5.

XI -Articles

- 1- la lettre de DGI N⁰ : 06 2002
- 2- la lettre de DGI N⁰ : 13.
- 3- la lettre de DGI N⁰ : 08 juin 2002
- 4- la lettre de la D.G.I N⁰ 20/2005.
- 5- M.Dif chef de projet. DGE.la lettre de DGI.N⁰ : 10/22002.p4.
- 6- M.DOUCHE. chef de projet. C.I.D.directeur des opérations fiscales la lettre de
- 7- la lettre de D.G.I. N^o 04.
- 8- United Nations development Programme "UNDP", Discussion paper2 "Newyork" UNDP 1997
- 9- Ngair Woods : The Challenge Good Gavernonce for the I.M.F ond the world Bonk, world Développement Vol : 28.N0 : 05.P.824. United King don 2000.
- 10-Raffnot morc. Dette esctérieure et Austèrement strueurel, paris edicef/aupelf .
- 11- REVUE CREADN12.P84
- 12- Sid Ali Boukrami , Modernisation des les économique Algérien Udf .

XII -Les codes

- 1- Code des impôts des ver
- 2- Les loit des finance 1969 -2005.
- 3- Les instruction général .
- 4- les guide fiscal des ver 1992.2005.
- 5- leste de froideurs.
- 6- Recueil des circulaires relatives 1992-2005.

XIII-Document électroniques

- 1- www.Industri Egoov. Fr, le 05/06/2003.
- 2- WWW. Douane .org .DZ 16/03/2005.
- 3- www.world bonk, org/wbi governonce, 20/05/2005

- 4- [http : //Europa. Evint /](http://Europa.Evint/) analyse économique de la fiscalité daniel akonson, le 16/03/2004.
6- WWW.DG/ORG.COM
7- WWW.IMF/ORG.COM.
8-(Entre national MONTRIX , FUND ALGERIA LE : 25-02-2005) .16-03-2005

الملاحق

Source Ministère des Finances
Direction Générale du Budget

Evolution du budget général de l'Etat de 1990 à 2002

	1990	1991	1992	1993	1994	1995	1996	1997	1998	1999	2000	2001*	2002
Recettes Totales	144 400	250 800	322 700	335 600	474 100	586 500	749 200	881 500	882 000	937 100	1 190 750	1 403 440	1 458 000
nt :													
Fiscalité pétrolière	56 400	143 300	207 200	195 600	221 800	301 000	410 100	507 000	460 000	480 000	720 000	840 600	916 000
Autres recettes	88 000	107 500	115 500	142 000	252 300	285 500	339 100	374 500	422 000	457 100	470 750	562 840	542 000
Salinité pétrolière / ntes totales (%)	39,56%	57,33%	64,21%	57,69%	46,33%	51,32%	54,74%	57,52%	52,15%	51,22%	60,47%	59,90%	
Dépenses totales	149 412	240 800	396 800	503 950	613 700	734 876	848 600	946 217	1 022 697	1 098 577	1 176 095	1 452 360	1 560 000
nt :													
Fonctionnement	92 400	154 700	247 300	303 950	350 900	457 900	547 000	664 717	760 322	817 609	830 085	948 760	1 060 000
Equipement	57 012	86 100	149 500	200 000	257 800	296 976	301 600	281 500	262 375	280 884	346 010	503 600	510 000
ux de couverture													
Salinité pétrolière / penses totales	37,33%	59,94%	52,22%	38,42%	36,40%	40,36%	48,33%	53,38%	44,98%	43,69%	51,22%	57,88%	
Salinité pétrolière / dget d'équipement	98,93%	168,76%	138,60%	95,80%	86,04%	101,31%	135,97%	180,11%	175,32%	170,89%	208,68%	68,92%	
ntes recettes / dget de ctionnement	95,24%	68,20%	46,70%	46,72%	70,39%	65,33%	61,99%	56,34%	55,50%	55,90%	56,71%	59,32%	

210 3 066 33 15 2ent N 27 Exat M. H
(10³ DAS) (10³ DAS) (10³ DAS)

2003	2001	2000	1999	1998	1997	1996	1995	1994	1993	نوع التصرفات ورسوم
184455	104295	90386	84145	77089	2526	77315	28622	47895	27348	حاصل التجمعات
4123	4114	4923	3636	4166	4252	3699	2607	1076	1100	الحواصل المختلفة للميزانية
41824	40767	36859	34262	34241	17241	281245	345837	123496	126943	مجموع جباية الدولة العادية
956281	640406	720000	585120	378715	67063	67837	136146	222176	179218	الجباية البروتالية
12062	120993	120659	92702	72456	7313	61082	581935	36682	366211	مجموع جباية الدولة

2003	(1) 2001	(1) 2000	1999	199	1997	1996	1995	1994	1993	نوع التصرفات ورسوم
581251	535684	433789	4179357	41395	384264	362356	323170	218967	151331	جباية عادية
13.6	12.4	11.2	13.1	14.8	14.1	14.2	16.6	14.8	13.7	PIB
11901	11111	11111	11111	11111	111043	111123	111327	111306	111973	اجراءات الدولة
11.5	10.3	9.1	10.8	12.2	11.5	11.4	12.5	11.8	10.9	PIB
23462	21193	59056	73357	6981	22316	20371	27713	45067	32318	المحلية
2.1	2.1	2.2	2.3	2.3	2.6	2.7	3.0	3.0	2.8	PIB
149523	127627	117787	978107	79176	150765	150737	136149	222176	179218	التزامات البروتالية
21.4	19.3	17.9	17.0	15.6	20.6	19.8	17.1	15.0	13.4	PIB
149523	127627	117787	978107	79176	150765	150737	136149	222176	179218	تجمعات التبرعات
33.1	31.9	29.2	30.7	28.1	34.7	33.9	33.6	29.9	29.1	PIB
12062	120993	120659	92702	72456	7313	61082	581935	36682	366211	LE PIB

REPUBLIQUE ALGERIENNE DEMOCRATIQUE ET POPULAIRE

MINISTRE DES FINANCES
DIRECTION GENERALE DES IMPOTS

LETTRE-CIRCULAIRE
N° 02 MF/DG/02 DU 18 SEPTEMBRE

A

COPIE

Messieurs les Directeurs des Impôts de Wilaya
Messieurs les Directeurs Régionaux des Impôts

En communication pour prise en charge et suivi à :

- Monsieur l'Inspecteur Général des Services Fiscaux
- Messieurs les Directeurs Centraux
- Monsieur le Directeur d'Etudes

OBJET : Evaluation des performances des D.I.W. et D.R.I. — Nouveau dispositif.

Dans un souci d'instauration de véritables traditions de bonne gouvernance au sein de l'administration fiscale garantissant ainsi à cette dernière une consolidation de sa rentabilité financière et un service public de qualité, il importe de pérenniser un système de gestion de ressources humaines, notamment celui ayant trait aux cadres, rigoureux et transparent adossé au principe d'adéquation des moyens et des objectifs assignés à tout un chacun.

Aussi, est-il opportun de souligner dans cette perspective le rôle capital joué par le Directeur de Wilaya et par le Directeur Régional en leur qualité de responsables des services extérieurs.

Il convient, également, de noter que la réussite de la réforme fiscale initiée par les pouvoirs publics, et dont le processus a été engagé commande une mobilisation accrue de toutes les énergies et surtout la présence soutenue de l'esprit de responsabilité à tous les niveaux de la hiérarchie administrative, et plus particulièrement chez les D.I.W. et les D.R.I.

Par ailleurs, il est force de constater que les exercices ayant guidé jusqu'à présent les différents modes d'évaluation des cadres dirigeants ont montré du par leur caractère empirique, parcellaire, sporadique et approximatif leur inefficience et généralement sans incidence significative sur leurs carrières.

En parallèle, les services extérieurs continuent dans leur majorité à subir le poids des différents dysfonctionnements, sans réagir d'une manière énergique conséquente conduisant ainsi l'administration fiscale à réaliser des résultats en deçà du potentiel fiscal existant et à constater une faible fidélisation de ses contribuables et une démotivation injustifiée des personnels.

EVOLUTION DES TRANSFERTS SOCIAUX 2004-2005:

	2004	2005	Variation	
			Montant	%
Habitat	77,925	103,005	25,080	32,18
Soutien aux familles	84,508	94,697	10,189	12,06
Soutien aux retraités	73,897	59,580	-14,117	-19,16
Santé	63,478	59,492	-3,987	-6,28
Moudjahidine	71,319	75,279	3,964	5,56
Soutien aux démunis, handicapés et vieillards à faibles revenus	53,554	44,273	-9,281	-17,33
Total	424,478	436,326	11,848	2,79
Rapport au PIB (%)	8,79	8,89		

INTERVENTION ECONOMIQUE DE L'ETAT

Dans le cadre de la consolidation de la croissance, il est prévu, au cours de la période 2005-2009, la réalisation d'un important programme d'équipement dont le coût s'élève à 3 800 milliards de dinars. Ce programme inclut en substance la mise à niveau du réseau infrastructurel du pays qui comprend le programme de dessalement de 1 million de m³/jour, l'équipement du métro d'Alger et de la SNTF ainsi

TRANSFERTS SOCIAUX EN PROVENANCE DU BUDGET DE L'ETAT 2005

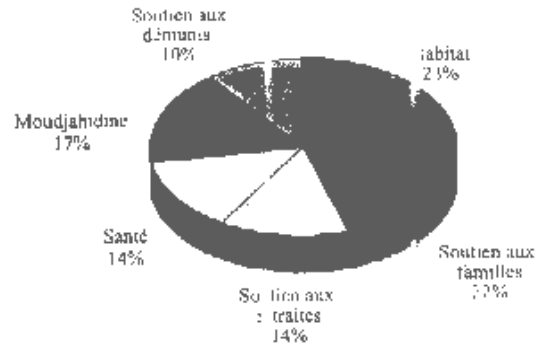

que l'autoroute Est-Ouest. Ce programme apporte un soutien financier de l'Etat de 12 milliards de dollars par an. Pour l'année 2005, les crédits alloués s'élèvent à 450 milliards de dinars représentant 14,42 % du PIB. Les dépenses de fonctionnement s'élèvent pour 2005 à 1 200 milliards de dinars avec une augmentation de 1,75 % par rapport à l'année 2004.

LES RECETTES BUDGETAIRES POUR L'ANNEE 2005

RECETTES	MONTANT (EN MILLIERS DE DINARS)	POURCENTAGE DE RECETTES BUDGETAIRES	VARIATION
Recettes ordinaires			
Recettes fiscales			
- Produits des contributions directes	147.460.000		
- Produits des impôts divers sur les affaires (dont TVA sur les produits importés)	279.860.000		
- Produits de l'enregistrement et du timbre	21.030.000		
- Produits des contributions indirectes	600.000		
Total (1)	599.350.000	29,42 %	+11,02 %
Autres recettes ordinaires			
Produit des revenus des domaines	12.000.000		
Produits versés au budget	26.000.000		
Autres recettes	101.900.000		
Total (2)	139.900.000	6,5 %	-18,95 %
Total des ressources ordinaires	739.250.000		
Fiscalité globale	899.000.000	54,95 %	+4,27 %
Total général des recettes	1.635.830.000		

STRUCTURE DES RECETTES BUDGETAIRES POUR L'ANNEE 2005

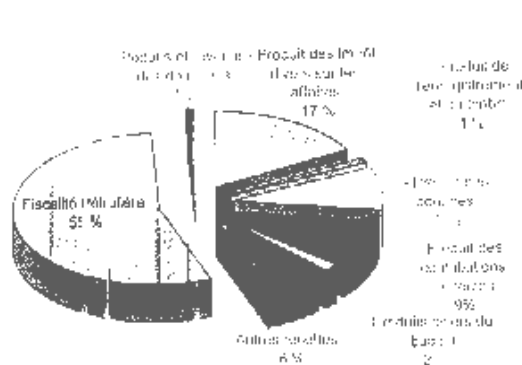

LES DEPENSES BUDGETAIRES POUR L'ANNEE 2005

Dépenses budgétaires	2004	2005	Variation %
Fonctionnement	1179,30	1200,00	1,75
Équipement	698,40	750,00	7,30
Total	1877,78	1950,00	3,0

LES DEPENSES BUDGETAIRES POUR L'ANNEE 2005

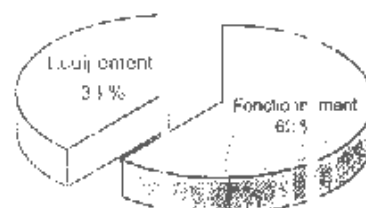

A l'effet de se départir définitivement de cette manière de gérer et d'animer les services extérieurs, j'ai décidé d'adresser dorénavant une lettre de mission pour chaque Directeur de Wilaya et chaque Directeur Régional (y compris ceux qui sont en poste) à l'occasion de leur nomination dans leurs nouvelles fonctions.

Cette lettre de mission, rédigée pour chaque responsable, retrace, en plus du diagnostic sans complaisance de la situation de la gestion au moment de la nomination à la tête de la structure un panel d'objectifs précis à atteindre sur un délai maximum de 02 ans.

Ce diagnostic-plan d'action, établi d'une manière contradictoire, doit constituer désormais la base de travail de chaque D.I.W et chaque D.R.I. et aux termes duquel une évaluation critique sera élaborée et générera une décision sanctionnant les résultats obtenus durant cette période se traduisant par une incidence positive ou négative sur la carrière des intéressés.

En substance le responsable disposera d'un tableau de bord doté d'indicateurs de gestion mesurant la performance de l'ensemble des aspects de gestion dont il a la responsabilité (gestion du personnel et des crédits, assiette et recouvrement, contrôle des contribuables, accueil et contentieux), il lui appartient, par ailleurs :

- de veiller à la protection des biens et des personnels ;
- d'assurer une animation effective des services de base auxquels il conviendra de fixer ces objectifs ;
- de veiller au développement d'un climat serein de travail en maintenant une constante écoute des personnels, du partenaire social, de l'environnement institutionnel et des contribuables ;
- de faire preuve de disponibilité et de compétence dans la vulgarisation des réformes engagées.

Des instructions complémentaires, en application de la présente lettre-circulaire, vous seront transmises dans un bref avenir.

Le Directeur Général des Impôts

Signé : M.A. BOUHERBAL

ANNEXE 8

CADRE ECONOMIQUE & FINANCIER 2005 - 2009

Indicateurs budgétaires

	2003	2004	2005	2006	2007	2008	2009
	Réalisation	Prévision	Prévision	Prévision	Prévision	Prévision	Prévision
1. Recettes budgétaires							
1.1 Ratios (en %)							
Recettes budgétaires/PIB	29,5	32,6	31,5	30,5	30,0	29,1	29,0
Fiscalité ordinaire/PIBHH	15,8	15,4	15,9	15,2	14,9	14,1	14,1
Fiscalité ordinaire/PIBHHHA	18,8	18,1	18,6	17,8	17,6	17,2	16,6
1.2 Variations (en %)							
Recettes budgétaires	-3,2	3,4	4,0	3,9	5,8	3,1	5,3
Fiscalité pétrolière	-8,8	3,1	4,3	7,2	7,4	3,1	6,2
Fiscalité ordinaire	9,9	3,2	11,0	7,4	5,7	4,1	4,5
2. Dépenses budgétaires							
2.1 Ratios (en %)							
Dépenses budgétaires/PIB	33,6	38,9	37,5	35,5	35,5	32,1	30,4
Dépenses fonctionnement/PIB	22,8	24,4	23,1	21,9	20,8	19,1	18,1
Dépenses équipement/PIB	11,0	14,5	14,4	13,5	12,7	12,0	11,3
2.2 Variations (en %)							
Dépenses budgétaires	12,3	6,5	3,8	1,2	1,5	1,1	1,6
Dépenses de fonctionnement	12,0	1,4	1,7	1,7	1,9	2,1	2,3
3. Solde budgétaire							
Solde budgétaire (10 ³ DA)	-210,4	-305,4	-314,2	-274,2	-205,8	-167,1	-100,5
Solde budgétaire /PIB (%)	-4,1	-6,3	-6,0	-4,9	-3,4	-2,7	-1,5
Solde budgétaire /PIBHH (%)	-6,4	-8,8	-9,4	-8,8	-4,8	-3,1	-2,0
4. Marge budgétaire							
Marge budgétaire (10 ³ DA)	357,1	393,0	434,8	470,8	505,2	501,1	663,0
Marge budgétaire /PIB (%)	6,9	8,1	8,4	9,8	9,3	9,1	9,9
Marge budgétaire /PIBHH (%)	11,3	12,5	12,6	13,6	13,0	12,7	13,1
Dépenses d'équipement (%)	62,9	56,39	50,1	63,6	73,0	71,1	80,9
Pour mémoire							
PIB (en milliards de DA)	5 149	4 827	5 196	5 537	5 890	6 338	6 795
PIBHH (en milliards de DA)	3 271	3 489	3 781	4 025	4 335	4 664	5 008
PIBHHHA (en milliards de DA)	2 776	2 866	3 201	3 428	3 690	3 994	4 251
PIB brut (en milliards de DA)	28,9	19,0	19,0	11,0	11,0	11,0	18,0
PIB brut (en milliards de DA/SUS)	77,4	75,0	76,0	76,0	73,0	73,0	78,0
PIB brut (en milliards de DA/SUS)	3,6	4,0	3,6	3,0	3,0	3,0	3,0

ANNEXE 10

Principales actions couvertes par les enveloppes financières retenues pour la période 2005 - 2009

(En nombre)

Nature de l'ouvrage / Secteur	Existant	Programme en cours	Programme neuf 2005-2009	Programme en cours + PI 2005-2009
EDUCATION				
- Ecoles primaires	16 899	-	193	170
- Capacités en salles de classe	127 473	-	-	-
- Classes	-	5 655	803	6 355
- Ecoles fondamentales	3 740	309	623	972
- Etablissements du secondaire	1 381	134	303	471
- Cantines scolaires	7 960	598	793	1 251
- Dors Pensions Internats	1 309	285	353	647
- Installations sportives	-	-	503	503
ENSEIGNEMENT SUPERIEUR				
- Places pédagogiques	660 000	101 000	130 000	231 000
- Lits d'hébergement	253 000	35 000	150 000	185 000
- Restaurants centraux	23	8	-	13
- Sièges de direction des centres universitaires	-	-	31	31
SANTE				
- Hôpitaux	187	8	-	195
- Centres de soins orthopédiques spécialisés (CHS) en orthopédie	32	-	-	32
- Polycliniques	513	5	56	574
- Centres de santé et polyvalents	1 080	13	101	1 194
- Centres d'hémodialyse	77	4	-	81
- Centres anti-cancéreux	2	-	-	2
- Centres des brûlés	1	-	-	1
- Centres de cardiologie et chirurgie cardiaque pédiatrique	-	-	-	-
- Centres de génatrie	-	-	-	-
- Complexes mères-enfant	-	-	-	-
- Institut du cancer	-	-	-	-
- Institut du rein	-	-	-	-
- Centre de contrôle sanitaire aux frontières	19	-	-	19
- Institut de réhabilitation pour le handicap	-	-	-	-

ANNEXE 7

CADRE ECONOMIQUE & FINANCIER 2015 - 2009

Evolution du budget de l'Etat

	2003	2004	2005	2006	2007	2008	2009
	Prévision	Prévision	Prévision	Prévision	Prévision	Prévision	Prévision
1. Recettes budgétaires	1 620,7	1 572,4	1 635,8	1 699,8	1 738,2	1 848,5	1 963,0
1.1 Fiscalité pétrolière	836,1	882,2	899,0	964,0	1 035,0	1 075,0	1 140,0
1.2 Fiscalité ordinaire	520,9	537,8	596,9	611,1	648,2	678,3	707,0
1. Contributions directes	126,0	132,0	147,5	159,1	171,8	184,7	199,0
RG/Salaire	83,3	85,0	74,5	81,0	98,0	95,4	103,0
Autres	61,7	67,0	73,0	78,1	83,8	89,3	96,0
2. Impôts sur les affaires	233,1	250,2	279,7	291,2	325,8	321,7	334,3
VA à l'importation	83,0	87,8	109,0	112,6	118,0	125,9	126,1
VA intérieure	73,4	80,2	86,3	82,4	89,2	100,3	112,3
VA produits pétroliers	5,6	10,8	11,6	12,0	12,5	13,3	13,9
Taxe sur produits pétroliers	30,3	33,1	45,0	46,5	48,4	51,5	54,1
Taxe intérieure sur consom.	30,9	28,4	27,7	27,7	27,7	27,7	27,9
Autres droits indirects	0,8	0,7	0,8	0,8	0,9	1,0	1,0
VA Produits des douanes	142,7	134,0	148,0	137,9	144,4	144,5	147,1
Enregistrement & timbre	19,3	20,5	21,0	22,1	23,3	24,4	25,6
3. Recettes non fiscales	28,1	19,5	38,0	22,5	23,0	25,5	24,0
4. Contribution au budget de l'Etat	42,1	30,0	20,0	20,0	20,0	20,0	20,0
5. Total	65,2	104,4	70,0	70,0	70,0	70,0	70,0
1. Recettes exceptionnelles	25,3	14,7	7,9	9,1	0,0	0,0	0,0
1.1 Jeux de concours, dons et sub.	2,9	4,0	4,0	4,0	4,0	4,0	4,0
1.2 Total	22,4	10,7	3,9	5,1	0,0	0,0	0,0
2. Dépenses budgétaires	1 730,9	1 877,8	1 950,0	1 974,0	2 044,0	2 024,5	2 065,1
2.1 Fonctionnement	1 183,4	1 179,4	1 200,0	1 230,0	1 243,0	1 218,0	1 297,0
2.2 Equipement	567,5	698,4	750,0	754,0	791,0	796,5	768,5
3. Solde budgétaire	-210,4	-305,4	-314,2	-274,2	-215,8	-177,0	-102,1
4. Solde budgétaire/PIB	-4,1	-6,3	-6,0	-4,9	-3,4	-3,6	-1,7
5. Solde budgétaire/PIB H.V.	-6,4	-9,8	-8,4	-6,8	-4,8	-3,8	-2,3

REPUBLIQUE ALGERIENNE DEMOCRATIQUE ET POPULAIRE

MINISTRE DES FINANCES

DIRECTION GENERALE DES IMPOTS

DIRECTION REGIONALE DE IMPOTS DE SETIF

DIRECTION DES IMPOTS DE WILAYA DE M'SILA

TERMES DE PERFORMANCE

(Indicateurs et Objectifs)



N° Ordre	Table d'indicateurs	Réalisations		Objectif
		ANNEE 2004		2005
		NBRE	%	%
a1	Taux de spontanéité "G50" Nombre de Déclarations mensuelles déposées dans les délais x 100 Population fiscale soumise à cette obligation	53 903 81 171	66	70 00
a2	Taux de relance "G50" Nombre de contribuables défectueux et relancés x 100 Population fiscale défectueuse	21 109 27 268	77	70 00
a3	Taux de néant "G50" Nombre de Déclarations mensuelles déposées avec la mention "néant" x 100 Total des déclarations déposées	24 006 53 903	45	20 00
a4	Taux de spontanéité "G4" Nombre de déclarations IBS "G4" déposées dans les délais x 100 Population fiscale soumise à cette obligation	356 647	57	70 00
a5	Taux de spontanéité "G11" Nombre de déclarations BNC "G11" déposées dans les délais x 100 Population fiscale soumise à cette obligation	3 352 5 713	53	60 00
a6	Taux de spontanéité "G13" Nombre de déclarations contrôlées BNC "G13" déposées dans les délais x 100 Population fiscale soumise à cette obligation	436 668	65	80 00
a7	Taux de spontanéité "G1" Nombre de déclarations IRG Dom "G1" déposées dans les délais x 100 Population fiscale soumise à cette obligation	16 636 28 329	59	70 00
a8	Taux de retardataires "G4" Nombre de déclarations IBS "G4" déposées en retard x 100 Population fiscale soumise à cette obligation	80 647	12	5 00
a9	Taux de retardataires "G11" Nombre de déclarations BNC "G11" déposées en retard x 100 Population fiscale soumise à cette obligation	798 5 713	14	10 00
a10	Taux de retardataires "G13" Nombre de déclarations contrôlées BNC "G13" déposées en retard x 100 Population fiscale soumise à cette obligation	93 668	14	5 00
a11	Taux de retardataires "G1" Nombre de déclarations IRG Dom "G1" déposées en retard x 100 Population fiscale soumise à cette obligation	3 405 28 329	12	8 00
a12	Taux de déficitaires "G4" Nombre de déclarations IBS "G4" déficitaires x 100 Population fiscale soumise à cette obligation	114 647	18	10 00

a13	Nombre de déclarat n: BIC "G11" déficitaires x 100 Population fiscale soumise à cette obligation	462 5,713	8	3.00
a14	Taux de déficitaire "G13" No mbre de déclarat n: contrôlées BN 2 "G13" déficitaires x 100 Population fiscale soumise à cette obligation	11 668	2	3.00
a15	Taux de déficitaire "G11" No mbre de déclarat n: IRG Dom. "G1" déficitaires x 100 Population fiscale soumise à cette obligation	576 28,329	2	2.00
a16	Taux d'exploitatio n des bulletins "G18" No mbre de bulletins 2, 8 exploités x 100 Nombre total des bulletins reçus des autres services	581 765	76	100.00
a17	Taux de transmis sion des bulletins "G18" No mbre total des bu llets transmis au: autres services x 100 Nombre de bulletins G18 établis	434 434	100	100.00
a18	Ratio des dossiers vérifiés/programmés No mbre de dossiers vérifiés x 100 Nombre de dossiers programmés	941 1,285	73	90.00
a19	Ratio des dossiers vérifiés/nombre global de dossiers No mbre de dossiers vérifiés x 100 Nombre global des dossiers	941 7,028	13	25.00
a20	Taux des bénéficia ires des avantages fiscaux No mbre de contribu tels bénéficiaires d'avantages fiscaux Population fiscale	517 29,577	2	2.45
a21	Taux des bénéficia ires ANDI No mbre de contribu tels bénéficiaires de décisions ANDI (ex. AFSI) Population fiscale	220 29,577	1	1.15
a22	Taux des bénéficia ires ANSEI No mbre de contribu tels bénéficiaires de décisions ANSEI Population fiscale	297 29,577	1	1.31
a23	Analyse des actes Nombre de procurations vérifiées Nombre de procurations enregistrées	10,694 10,694	100	100.00
a24	Contrôle des droit s de Timbre de dimension Nombre de dossiers vérifiés x 100 Nombre de dossiers gérés	44 80	55	40.00
a25	Contrôle des chèq ues sans provision exploités Nombre de chèques sans provision exploités x 100 Nombre de chèques parvenus	81 82	99	100.00
a26	Saisies (Or et méta ux précieux): Saisie opérées Nombre de saisie opérées x 100 Nombre total des interventions			
a27	Quantités Saisie Poids total des quantités saisie x 100 Poids total des quantités poinçonnées			
a28	P.V. rapportés Nombre de P.V. rapportés x 100 Nombre total des interventions			
a29	Contentieux traités Nombre de contentieux traités Stock+ contentieux de l'année			

